第壹家專科醫生

洪庭梓
女醫
李淑美

洪□□□□□專科
□□包括□□斷症
閱歷十載醫愈萬人
聲譽□□各界常聞
駐名已久遷移再讓
夏□街門牌三十四
號便是

洪庭梓
李淑美 白

民國十二年十月三十日

第一萬二千五百八十五號

叻報

有限公司

LAT PAU PRESS LTD.

Chinese Daily Newspaper.

THE LEADING CHINESE DAILY NEWSPAPER IN THE STRAITS SETTLEMENTS AND FEDERATED MALAY STATES.

Friday 31st October 1924

Printed and Published by CHOW KUENAM, B.A. B.Ec.

ESTABLISHED 1880.

▲本報特別啓事

一・成立年限　本報成立於前清光緒七年十月二十日迄今已四十四年

宗旨　今後宗旨注重實業教育

二・總經理　陳仁鏃

三・總編輯　周君南

四・編輯兼發行所　星加坡奇芬實得力十一號

五・德律風　一千一百六十四號

民國十一年五月二十三日

▲本報價目列左

一・每份一角

二・每月二元

三・三個月五元

四・六個月十元

五・十二個月十八元

▲報費定例

外埠郵費另計英屬每加四占其餘各國每加九占

無論本埠外埠如有投函定閱 請將中西文詳細住址及報費等費一齊惠下否函訂閱恕不答覆

▲告白定例

凡登全年告白 其告白費分期先收餘有半途止者照價收足尤此聲明

者免費論如登短期告白費請先惠此佈

本館謹啟

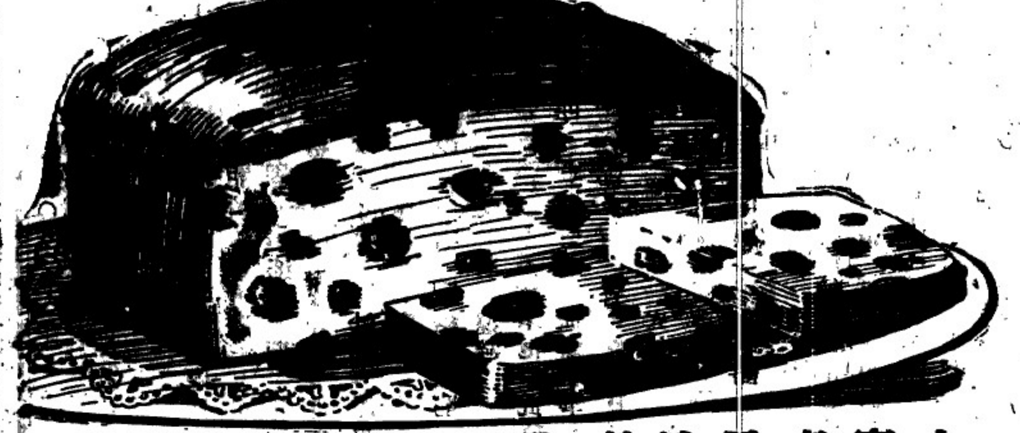

士富老及爹喇路士之樣各式西餅
馬來由唯一代理人星洲法蘭斯士夢公司

FRANCIS MONK & Co.

SINGAPORE.

頂上金標茶葉

唯一優美之茶
曾獲金牌十次
◁茶葉廣告▷

此茶葉乃錫蘭所出茶葉中之最著名者也提防假冒務須購買此茶葉七州府馬來聯邦曼谷及婆羅州各咖啡茶店埠購限此茶

唯一代理人星洲亞克八號巴多羅易公司

一九二四年五月一號　(四)

頂上青茶葉末

NESTLEAND ANGLO-SWISS CONDENSED MILK COMPANY

◎力托精代乳粉

▲天然牛乳食品

請勿以爾兒女之健康爲兒戲而試用可疑之代乳于購買代乳粉時請須記着(力托精)乃由尼蘇魯特製而擔保其食料者方足保爾兒女之健康也

星洲思詩街

尼蘇魯英瑞凝結牛奶公司

英一千九百廿四年二月廿二號

德國 康寧大藥房 藍色白濁丸 著名

ANTI GONORRHOEA GONORGIN

德國藍色白濁丸乃由德國著名醫生最新發明之聖藥揀選上等藥料製煉而成功能搜毒消腫止痛殺菌及各種傳染病無論新得久服之二小時毒盡由小便出神效無匹

每樽一元 打十一元

各埠均有分代理 南洋會豐商店

民國十三年一月三日

▲本日新聞 太多中國國內戰的研究之評論停一日

本館專電

三十日下午十一時自上海發

◆奉軍內部重大變化之說、已證實不確、張作霖仍在山海關前敵積極追逐直軍、直軍大敗、奉軍長驅直入、業經佔領直軍大本營駐在地之欒州、現正向天津進發、

◆吳佩孚電令長江助曹各督、速派兵由津浦路北上抗奉保曹、

◆吳佩孚分其勁旅一部、前往唐山開平一帶、抵禦奉軍、

◆天津附近、已發現奉軍飛機、

◆王承斌 胡景翼二軍有仍助吳佩孚之表示、

◆張作霖馮玉祥間 確有合作之密約、馮與吳(佩孚)相持、實爲牽制吳軍之作用、

◆張紹曾等 仍積極進行 吳馮之調和、

◆段祺瑞大約須俟奉軍佔領天津後、始行入京、

◆北京方面、尚無其他發展、

◆滬浙驅齊運動極烈、江浙戰禍即起、

◆陳炯明代表謁見段祺瑞、以示陳今後將贊助段之運動、因此孫陳調和業告成功之說極盛、

粵事特載

浩刧後廣州市之悲慘概況

(廣州快信)

(一)廣州市之前途觀

▲胡漢民不允減免商團罰欵…

▲善後會議發言者全政界中人…

▲共產黨極力攫取政權…

廣州市自經十五日慘變後、省政府以爲罷業商店、定當有所畏懼、即日開市、詎料事實上適得其反、關係市民命脈之糧米兩行、固然遙遙無期、即其他各項營業之在永漢惠福等馬路以外者、開市不及十之一二、連日且紛紛將貨物移入沙面、門首多貼貨物搬清暫停交易或各伴旋鄉等字樣、蓋已準備作長期之罷市矣、前此有爭者爲團械、故罷市問題尚有磋商轉圜之可能、現在之問題、實因商場自衛力完全消失、爲免禍計、不能不抱定此消極態度、總非徒託空談可以令其開市、西關精華所在之市場、恐從此而淘殘零落矣、乃省政府仍日惟向商場勸索、如入商團之店舖、有已被火焚去者、有已被刧一空者、竟肯勸欵百元、試問事實上誰人能繳納、昨廿一日各團體已舉胡漢民、請求豁免此罰欵、俾稍留商場元氣、胡以每百元之數、已極輕微、不能豁免、各團體以所求未獲容納、決定再作第二次之請求、如不能全免、亦請核減云、但胡氏必不容納、蓋彼猶以百元之數爲少也、現下各團體日日在商商團善後事項、亦幾不出其麼事情來、昨胡漢民在省署召集廣州市善後委員會、除指定政界多人外、加入各團體及各行代表數十人、廿一日下午開第一次會議、聞是日發言者八九爲政界中人、對此傷心慘目之廣州市、所關善後問題、實苦於無法可設、聞是日所發言者、分出臨時治標及長久治安兩問題云、聞此次慘變、因有共產黨徒、從中作祟、迫商團爲資本階級、非打倒商團不能推行其共產計劃、故十月十日商團起械、廖仲愷汪精衛譚平山等一班共產黨徒、主使工團、故意與商團挑衅、迨事故發生後、汪廖等遂洋洋得意、以爲有此好題目、請中山解散商團、定可邀准、果也汪廖赴韶、居然領得中山解散商團命令、且復達到目的、現該黨徒以眼中釘已去、又着着爲實行共產之運動、如最近極力攫取市權、即欲乘機到手、便爾乘機實行其政策也、各商店之未敢開市、此亦最大原因、且不特不開市、彼一般資本稍爲雄厚之商店、均已多數決定收莊、素稱中國南部商務總滙之廣州、恐從茲已矣、然破壞於共產黨徒之手、則未免不值云、

(二)搜查軍火之騷擾

▲有一店而被搜查至十餘次之多者…

▲大新街且因此傷斃三四十人…

▲各商店悄願將槍交出免其騷擾…

查軍火騷擾情形、經略記前報、然自十六號開始搜查、雖屬騷擾、尚稍有秩序、帶同崗警、確知某店已入商團、然後搜查、搜查之後、又給以憑證、使後來者不復再行搜擾、乃連日以來、弊竇百出、日甚一日、各軍隊皆藉此爲發財捷徑、故十七號之搜查、既不知會崗警、復不問其有無入商團、又不計其搜過與否、廖行超等雖發出佈告、准將軍火繳出、即免搜查、表面上似亦辦法頗善、然軍火繳出之後、與及搜查之後、均無憑證給回、故有一店而被搜查至十餘次之多者、又有繳槍之後、後來者無槍可繳、更有該店早已携槍隨同大隊退出廣州市、雖欲繳亦無從而繳、因此被軍隊恐嚇勒索者、不知凡幾、大新街且因此傷斃三四十人、沙基之裕興綫店、被其放鎗亂擊、鋪經綸被其擾亂貨倉搶掠、宜民市之慎和押、西門口之大德押、小市街口之和平押、曾歷市之安益押、均被其蹂躪不堪、此外未能詳誌者尚多、又自十八號以後更有地痞土匪、偽冒軍人、或引導一二不肖軍人、藉名搜軍火、實行刧掠、十八號、西關寶仁坊、寶華橋、同興坊各住家、已發生此等事多起、吾粵民氣[illegible]知、又十七日下午二時許、中央直轄第二軍第一路第一游擊第一獨立統領盧漫山、率同武裝兵士十餘人、到新城麗水坊孫勤記車衣店、收繳軍火、并將該店店伴劉明一名捕去、又吳鐵城氏復任公安局長、即首先開演廣州市空前未有之慘劇第一幕、自以爲莫大之功、作威作福、昨十六號、復出佈告、須將全市軍火搜查一次、曾入商團各店、聞此消息、莫不大起恐慌、紛紛將團槍及軍服號帶等項、齎匿別處、其餘一般商店民居、未入商團者、亦恐其藉名搜查軍火、即乘勢搶掠、不免一番騷擾、因此人心異常震動、是日下午、西關第十甫一帶、已被搜查、拘獲商團一人、係第十甫偉元酒莊之伴、聞其搜查時、最注意者爲商團軍服從前所攝之相片、以爲按圖索驥之用、說者謂商團失敗之後、政府格外專制之手段、必將陸續而出、今搜查軍火、不過其一端云、又聞軍隊到搜查時、有情願將團槍交出者、即不入內、故以後凡到搜查各處、多有自願將槍交出、免其入內搶掠騷擾、先施大新真光三大公司亦已各將團槍交出、三公司合計該槍值銀已不下萬元云云、又廣州商團大隊自十五號午後二時退離廣州後、所餘已屬無幾、因勢不敵、已靜忍壓不動、詎料省政府大興冤獄、自十六號起、即分派軍隊與曾入商團各店戶勒繳槍械、其中有因鎗戰中散失毀損、無槍交出、於是指爲逆黨、即行拘去、計十六號被拘者已不少、並又藉端向各殷富敲詐、非謂爲商團中重要份子、即指爲暗中寄頓鎗械、無法無天、故稍有身家者、多已遷往港澳、又有軍警沿門勒繳槍械時、則足武裝、如臨大敵、並搜查火水乾柴等物、稍有延拖、即疑其放鎗放火、商人屢屢於武力之下、無法抵抗、祇得忍氣吞聲、將槍械交出、又此次收繳槍械、係於商團總部搜得商團名冊、故按圖而索、無一倖免、現曾當商團要職之商人、恐遭荼毒、多已舉家離去廣州、甚至有將全盤生意棄去者、太平街已有多家商店、因曾當商團隊長之故、合舖人員、均皆避去云、

(三)軍隊搶掠之猖獗

▲宋燒各店逐一刧掠…

▲藉名搜鎗肆意行搶…

吳鐵城氏出示佈告、皆謂已將商團擊散、飭區派警挨令各商店開門復業、並派兵將各街臨時建築之街閘毀拆、十六號下午、十七八甫、冼基里、大興橋、德興橋、下九甫一帶所有街閘均被拆去、然派出之軍隊、至今尚未收隊、西堤一馬路、太平路、普濟橋、太平門口、西瓜園、豐寧路、西門口一帶、仍有軍隊駐守、不論男女來往、皆藉名搜檢、而將錢物搶奪一空、驚惶街衆、凡被燒各街、其街頭街尾、均有軍隊把守、不許他人入內、亦不准街人之舖將物件搬出、惟其本軍兵士則任意入街內、將宋燒各店、逐一搶掠、搶完然後縱火燒去、真不啻[illegible]、除十五號各軍攻入各街、及乘火燒時、大搶特搶不計外、即十六號、藉名搜查所搶亦屬不少、十六號上午、西關第十甫文昌巷口之西如茶居、及附近之小洋貨店銀店數家、與及德興橋之數間商店、與商團無關、亦被軍隊入內搶劫、甚至餅食亦均搶去、爲害益烈、當局令商店開門復業、而竟未能制止軍隊之搶掠、豈欲各商店開門以招盜耶、又省垣各軍各自劃地分防後、范石生部防守老城一帶、廖行超部防守西關、近日多派部隊駐紮第七甫十八甫沙基及各商團團部、軍隊四出勒索、指明某店須交某費若干、某街須給伙食若干、按街店之肥瘠以定多少、商戶勒繳店多者五百元、少者百數十元、中下等之街道、則責成街坊值理、沿途店舖捐、如實交去、最少以每戶繳納二元云云、又廣州市警察第十二區一分署長高中禹、前夜三時許、路經豐寧路、被滇軍巡查隊攔截搜查、將身上所佩警用手鎗一枝、連同子彈一并奪去、當時該分署長祗出局發覽證給與閱看、亦置不顧、旋往該軍第二軍軍部分向所屬索回、鎗不得有此舉云、又惠愛西路之惠昌馬路口某洋店、昨日被中央直轄第一路游擊第一統領一連兵士、藉名搜查團械、將該店內貨物搶掠一空、臨行時并將店伴某甲一名擄去、當由該店東主其何氏赴第三區署投訴、當經由該區署派員前往調查、據聞游擊司令部原駐曾兵學會、先於十七號擄人勒贖、已被公安局派警兵帶同人槍取…

大東影相館

住亞米連街一一號（即同德書報社街頂）德律風一九〇〇

上圖爲去年馬來展覽會得第一獎

李鏡仁影相師啓

民國十二年十月十

[illegible]令部[illegible]已[illegible]民十八歲。住孤兒院街十九號[illegible]某利新街。乘手車往東山。行至百子路[illegible]被穿灰色衣軍隊三名。帶間掛有黑地白字圓臂章。喝令停車搜查一遍。將戒指二只。灰布衫一套搶去。始慢步而去。李伍氏畏其威。不敢叫喊。祇有報告警察查緝。

本坡要聞

●歐戰停戰紀念日之儀節

茲據當局關於歐戰停戰紀念日儀節之通告云。本年歐戰停戰紀念日之儀節。仍與往年相同。即在十一月十一日（星期二日）上午十一時至十一時零二分之間。各界皆應表示靜默二分鐘。是日十一時整。憲兵臺將放炮一響。十一時零二分。將放炮二響。以示靜默時間之起迄。坡督深望各界。皆能於此二分鐘之時間中。表示靜默。尤望各任用勞力之僱主。教職遵守。是日早七時半。將亦如往年之例。由新嘉坡主教於紀念碑處。作簡短之禱告。坡督以下各文武官吏及退伍之人員等。皆將親到。十時半。則在聖安得烈禮拜堂。舉行公共之祈禱。當地各級官吏暨政局員駐坡各國領官之席位。皆將預爲留定云云。

●三誌糖王後裔之爭產案

▲荷國律師力言黃氏已失去荷籍之國籍……

▲宗悌否認被其父親驅逐……

▲現時黃氏實一無國籍之人……

▲仍未結案今日再審……

糖王黃仲涵氏後裔爭產案之再審詳情。業紀昨報。茲將昨日第三審之情形詳錄如下。原呈人宋宣與何金花親之口供。業於前日第二審中陳述終了。昨日之第三審。乃多屬黃氏法律顧問之律師與辯訴人宗悌宗孝各方面之口供。黃氏法律顧問荷籍律師韋其氏之供辭。已畧紀日前再審之案情中。日昨三審開始。仍由該律師在案上陳述黃氏所以決定離棄居叻之詳情。韋氏因答覆宗孝律師卡瓦氏之詢問云。彼（荷籍律師自稱）與黃仲涵氏。從未討論若荷稅低減時仍行返居爪哇之事。因爪哇方面對於此高率之稅則。雖時有非議之批評。然荷政府於該稅存在之時期。從無若何之表示。據彼個人之觀察。恐距低減之時期。或不致其終身不及親見。然必其遠無疑也。現時三寶壠工部局當局。仍擬繼續增加。荷屬多數規模宏大之公司。曾亦有抗稅之運動。然毫無效果。政府仍置不理。且曾於報紙中公佈申辯所以必須徵稅之理由。並彼深信荷屬之抗稅運動。實不及新嘉坡之烈也。（全堂大笑）。韋氏因宗悌律師亞特金氏之詢問。復云。黃氏雖已失去其荷籍之國籍。然荷欲恢復時。則或須仍返爪哇。而應建居其家於其地焉。然黃氏之護照。業由荷領簽署。則自不能以黃氏曾返爪哇。即謂其已恢復國籍也云云。韋氏供證畢。復詢問服務實處某華人書記之口供。該書記云。一九二三年十一月黃仲涵氏偕其夫人離叻由檳會往棉蘭時。曾命其領取護照。彼即依當填註領照。若黃氏等欲前往三寶壠。彼自亦將依命填註。故此事實非彼之錯誤也云云。辯訴人之意。並非欲阻止原呈人之執行遺囑之領產權。不過原呈人取得遺囑之領產權後。乃即發生歸籍問題。現時該問題雖不必即時決定。然辯訴人之意。其父實一荷籍之華人。但居之地。實在爪哇。其來新嘉坡後。因以喪失國籍者。實緣未致荷領署註冊所致。且其父曾擬仍返荷屬。以冀恢復其已失之國籍。據移民局之註冊觀之。可知其父由三寶壠來叻。實欲由叻以往棉蘭。是不過於其歸籍之領地內由一地以移轉於他一地。而其國籍。則迄其逝世時。當仍屬荷籍也。祇叻後因未至荷領署註冊。致失去其荷籍之地位。而應受中國法律之支配云云。法官乃謂黃氏從未取得中國之國籍。何以應受中國法律之支配。亞特金氏申辯云。黃氏現非英籍民。吾人自應予以一國籍。法官云。黃氏雖曾一度爲荷國之籍民。但至現時。實不知其爲何國之籍民。殆一漂遊籍之民也。亞氏亦云。黃氏現時之籍貫問題。誠一漂遊無籍之民。但本律師爲有證據。以示黃氏曾擬彼乃以本之籍民也。亞氏因答覆法官之詢問。曾謂本案之前幾。在一九二三年五月自卸氏作遺囑及遺囑附件以後。若彼果已變更其歸籍之地。則其遺囑。當屬無效。法官乃云。據君（指亞氏）所陳。黃氏實無久居叻中之意。不過以往棉蘭之途中。暫在此邦閑遊。亞氏答曰然。黃氏之意。確欲遂其往棉之目的。所以故猶豫。乃在此間作其遺囑以後。即行離叻。前往叻地。考其當時之目的。實欲離去叻地。以期恢復其原始之國籍。法官復問云。據君前此所陳。一九二三年十一月黃氏曾前往棉城。而其護照中所載之目的地。則爲棉蘭。此與一九二一年時黃氏由三寶壠前往遊蘇們答臘之事。果相似乎。亞氏答曰然。因黃氏實欲於其僑籍之領地內。由一地以往他一地也。法官又問云。然黃氏於未前往棉蘭。豈彼原擬久居彼地。後其心變。忽有變更。而仍返叻乎。亞氏答曰然。黃氏平昔之意。無論生死。常欲仍返爪哇也。據原呈人方面之供證。關黃氏所具荷屬之籍。華民實不欲更居爪哇。但黃氏曾云。彼時目的。實未確定。即彼或已恢復其國籍也。後宗悌在案供稱。其父在叻營業。曾付與種種（授權人）之權能。宗悌因答覆宗孝律師卡瓦氏之詢問。復謂其父實有子女二十三人。宗實之律師亦繳申氏乃起而詢問宗悌云。適所言君父付與種種（授權人）之權能。可否即以証明君爲君父所信任。而據君所云。君實不知君父最後何時往遊倫敦。又謂在此最近數年中。君對於君父之事務。直無所知云云。宗悌答云。此實因彼近來僑居荷屬本國所致也。羅氏復詢云。君在爪哇時。是否被父驅逐。不得入室。宗悌答云。此非事實。不過一九二一年時。其父欲召其同居。但彼不願。此後即從未返家。羅氏再詢。此固因君父實不欲讓君爲予也。又一九二一年八月。君來叻時。君父是否拒絕見君。宗悌答云。初次表示拒絕。羅氏又謂一九二三年時。君偕君婦返叻時。君父是否拒絕君婦登樓。宗悌答曰然。羅氏乃謂。是最近四年中。君對於君父之事見執行。勸等。實一無所知也。後復有一日本書記到案作證。謂於一九一四年中。曾導黃仲涵氏。法官曾當場拒絕受此種供證。謂實該書無關係也。但宗悌之律師亞特金氏乃謂黃氏雖非日本籍民。然曾有要求爲日本籍民之事實。此足以示黃氏之行爲。有時亦可證明。法官謂本席非研究黃氏個人之品性。而此等事實與本案實絕無關係者也。後又有一移民局書記到案作證。證明一九二三年十一月黃氏離叻前往三寶壠時之登記。法官謂此足以證明其登記之錯誤也。亞特金氏謂彼尚有一證據。即義安郵音輪船之船主。可到案證明黃氏實有若干稅係減後再赴爪哇之意。但該船主須俟本星期六日。方可抵叻。後法官著觀察孝供證。其律師卡瓦氏略有陳述。以時間關係。乃展於今日上午續訊。

●華僑足球會聯合比賽之佳音

（僑魂稿）本坡僑生足球會。自與星洲足球會脫離關係後。即另行獨自組織一足球會。以爲增進體育之機關。茲悉該會近擬組織一足球聯合比賽會。加入會員。以華僑爲限。無論移籍土生以及各學校各社團皆可加入。爲大聯合之比賽。願各會之注重體育者。[illegible]不可失此[illegible]會也。

●請看今夜之重要鬥拳

（劍稿）今晚德卡甲洲拳賽場內。當有重要而大有可觀之拳賽數度舉行。其最重要者則爲爭奪馬來由蠅量英雄頭銜之同台大比賽。與賽二人。均爲華人所最愛讀者。拳術家。即英雄娃尼童子。與華人楊才禮君是也。兩人曾已比賽二次。均互有勝負。是以該英雄頭銜現在娃氏之手。而仍未確定歸人屬得之也。今晚之戰實乃爲此。當局會舉定裁判二人。評判比賽。決定最後之優劣。且於裁判人意見不一之時。當由公証人投票決定該頭銜之歸屬也。此外尚有可觀之八回合比賽兩度。一爲王正平君與士碧亞事拉氏之比賽。一爲羅仁君與門拉羅氏之比賽。至於入場券價。及座位優廉。祇收三元二元一元及五角兩種而已云。

●艇夫被罰

海峽警察近以紅燈碼頭一帶之小艇。排列遍於碼頭。且搭客常遭勒索。乃將各艇夫拘獲控案。昨午由府裁判司判罰款自五元至三十五元不等云。

●今日之樹膠行情

本日（十月三十一日）星坡樹膠公會之樹膠行情報告。（一）本坡標準白乳膠之價格。買主方面爲六角又四分之一。（二）本坡標準薰花膠之價格。買主方面爲六角又四分之一。十一月十二月之期貨。買主方面爲六角又四分之三。明年一月三月之期貨。買主方面爲六角一占。買主方面爲六角又四分之三。倫敦之標準薰花膠價格。買主方面爲一先令五便士又八分之三。市況堅固云。

○鳩收報費廣告

啓者。自十一月一日起。爲本報鳩收下半年報費之期。望閱報諸君於本報收賬員臨門收取報費時。請即照交。以便本報得於年終賬務早日結束。無任感荷之至。此佈

民國十三年十月三十一日　本報經理部啓

●工部局通告

通啓者。若剌雲打路加冷路[illegible]亞當路[illegible]沙路之區域中。有數地段。本工部局委員會擬爲建造房屋之地。故地段號第一百三十五號。工部局條例第一百條第二款第一項之規定。關於該地之街衢。及其餘地等。曾已預備一定之計劃。以便該地及其鄰地衛生上出路便利上種種之需要。此等計劃。現可於每日辦公時間。在安得烈路本局城市改良專部[illegible]主席處檢閱。特此佈告知照。

一九二四年十月三十一日工部局秘書[illegible]啓

民國十三十月六日

◎製鏡◎

◁中國東方眼鏡公司▷

南洋最進步之眼學家

(山仔頂十五號)

◎驗目◎

中華民國十三年十月卅一號　禮拜五　叻報　第四頁　甲子年十月初四日

"Embassy"
No 77

英峇斯香煙贈品廣告

凡峇斯香烟馳名已久勿庸介紹矣惟近來二十五枝庄及五十枝庄之罐內俱藏有獎券一張將之積存可換下列各種貴重獎品仰各注意爲荷

一・積存大張獎券二十張或小張四十張者可換電渡光面銀煙盒一個

二・存大張獎券二十張或小張四十張者可換電鍍有閘綠之銀烟盒一個

三・積存大張獎券四十張或小券八十張者可換最上配有筆夾之自來墨水筆一枝

四・積存大券三十張或小券六十張者可換稱精緻之熱水壺一個

五・積存大券六十張或小券一百廿張者可換鬧鐘一座

六・積存大券百張或小券二百張者可換真銀煙盒一個

七・積存大券一百六十張或小券三百二十張者可換電光枝銀手鐲一個

八・積存大券二百四十張或小券四百八十張者可換實金手鐲一個

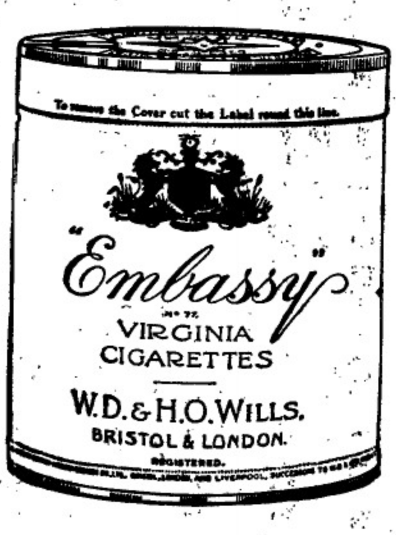

九・積存大券六百張或小券千二百張者可換真金煙盒一個

十・積存大券八十張或小券百六十張者可換紋銀袋表一個

十一・積存大券八十張或小券百六十張者可換小號之酒瓶一張

十二・積存大券一百張或小券二百張者可換中號之酒瓶一張

十三・積存大券七十張或小券百四十張者可換九號金鉛筆一枝

十四・積存大券二十張或小券四十張者可換銀鉛筆套一枝

十五・積存大券二十張或小券四十張者可換黑色小號烟盒一個

十六・積存大券二十五張或小券五十張可換大號黑色烟盒一個

新嘉坡　檳城　吉隆坡　英美烟草有限公司啓　(在英國註冊)

一九二四年二月一日

Importers
British American Tobacco Co. (Straits) Ltd.
(Incorporated in England)
SINGAPORE.　Penang　Kuala Lumpur

Washes Without Shrinking

哥士治

梘片

洗綢絨布　保不縮水

([illegible]殊價廉之洋梘行銷貨美名[illegible])

(檳城及叻埠總代理真實有限公司)

哥士治有限公司

WILLIAM GOSSAGE & SONS LIMITED.
(Incorporated in England.)
(新嘉坡羅敏申律門牌五十五號)
55, Robinson Road,
SINGAPORE.

Agents, Penang & F.M.S.:— Boustead & Co. Limited.

吉列安全剃刀之所名馳環球者蓋因用者於剃面之後無不舒暢爽然耳然以此故環球人類之用吉列刀者每較用別種者爲多也

吉列剃刀固可剃淨頑硬之鬚而至柔細之毛亦無不一剃而盡決無傷柔嫩之面皮也凡用此刀者每不覺得自然舒暢容易與剃面時省費之唯一剃刀也

請向交易商人將此美觀之剃刀裝於靚盒者示爾但君於購買時務須留明刀片上之專方形商標並有此商標者方是真正之吉列剃刀也

代表人墨勒西拉及菲立惜有限公司

美國波士頓城美國吉列平安剃刀公司製

英一千九百廿四年一月四號

Gillette Safety Razor Co. Boston U.S.A.
Representatives Muller & Phipps (Malaya) Ltd.
SINGAPORE

Gillette

BRITISH MUSEUM COPYRIGHT

挽回利權

中國人用中國貨品國貨挽回利權否則益香煙業務

茲本新到精製改良國貨香煙堪稱價廉物美請爲購用協力提倡

十枝包庄福祿香煙

五十枝庄百雀香煙

五十枝庄四喜香煙

NANYNAG BROTHERS TOBACCO CO., LTD. (Incorporated in China) (SINGAPORE)

中國南洋兄弟烟草有限公司廣告

RED HEART BRANDY No: 1.

紅心牌萬蘭池酒

紅心牌萬蘭池酒可於下列商店購買

教堂街新榮成　卜街振源號　大坡大馬路錫昌號　水仙門新永泰號　大坡大馬路振源興號

正庄法國萬蘭池酒務須購紅心牌萬蘭池酒心牌萬蘭紅池酒是爲市上所各種萬蘭池酒中之最優上者一次嘗試便永爲伴侶矣

一九二四年四月七號

七州府及暹羅惟一代理人西菴公司謹啟

SOLE AGENTS S.S. F. M. S. & SIAM.

SYME & CO.

SINGAPORE.

轉弱爲強之祺爾美士葡萄酒(Gilbey's Invalid Port Wine)係擇葡萄牙光線充足之葡萄園中所產最上等之葡萄釀成整地與氣溫均極注意使所產之葡萄有充分之香味與美麗之紫紅色其中並含有種種原質可以補血增力凡男女體弱多病無人生樂趣者服之可以轉弱爲壯生活愉快

祺爾美士葡萄酒尤適宜於產婦之調補定　甚公道務使人人有力購飲

祺爾美士葡萄酒各有名之店鋪均有出售諸君可以就近購買　但因暢銷冒牌漁利者亦不少茲　警告諸君購買時務請注意　瓶上之紙標及商標確於此廣告無異始免受欺是要特此廣告

惟一代理人牙直利有限公司啓

(在海峽殖民地註冊)

Agents:-
Guthrie & Co, Ltd.
(Incorporated in S.S)

五大

民國十三年十月二十號

救生浮水圈標番梘之特色

此番梘消毒去垢遐邇知名對於皮膚之毛孔尤能保護清潔誠大有裨益之番梘也各商店者有售賣

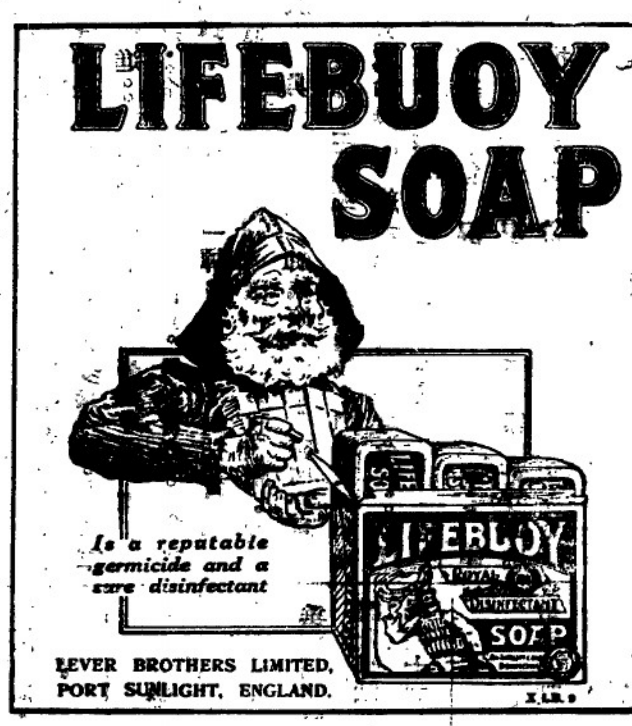

惟一代理人星洲檳城怡保吉隆坡韃登保佐拉沙露父子有限公司啟

民國十二年八月五日

SOLE AGENTS
HUTTENBACH LAZARUS & SONS LTD.
SINGAPORE. S.S

祖國要聞

戰雲密佈中之各方要訊

(一)直軍司令部報告東北戰訊

京律訊。今日(十六)情形綜誌如下。(一)昨日以來。敵人主力仍在三道關九門附近。晝夜猛攻。我軍堅守陣地。拚死抵禦。敵雖大衝鋒來犯。均被我軍大砲轟擊。傷亡殊眾。(二)我軍第十二混成旅及第二十三師於今早。由城子谷間道繞入後路。據前方電話報告。敵內部恐慌。已紛往後退。我正面部隊刻正在追擊之中。(三)山海關正面因我海軍炮擊結果。今日敵人陣地頗呈搖動。我十四師軍隊已加入此方。奮勇進攻。同時復由海軍向敵後方轟擊。敵進退維谷。死傷枕藉。(四)敵兵補充現恃強迫人民充數。人民被拉多畏死。臨陣來免否亦臨戰脫逃。因國恐慌。人心大震。(五)熱河方面馮軍張之江部已由毛荊壩前進。將與克復赤峰之董張等部進合。進攻建平。胡景翼部已全數到達平泉。將往至董等部進合進攻凌源。凌源建平一帶之敵。已大隊調撥山海關。所留僅數千人。建凌不日即可恢復。對逆軍總司令部。既印。又(十七日)情報綜告如下。(一)沙河寨至外谷交界河之線。有敵一混成團乘機竄入。遂我新師旅及彭團行至廣頭山附近。與敵遭遇。分途夾攻。敵出不意。紛向後山逃竄退卻。經我砲火威脅。竟在外谷地方。被我將敵繳械步兵兩連。餘衆均向沙河寨潰退。又敵於日昨一混成營由我十五師陣地二郎廟方面竄入。即派隊在該處阻截。敵支持一日夜。不能退回。刻已自請繳械投降。(二)奉和楚豫二艦。今晨馳往前所沿岸向奉女廟紅廟子敵人陣地。連轟三寸四寸大砲五六發。敵司令部被焚。陣地亦被我擊壞多處。又前所偏西有敵火藥數輛。亦被擊焚。(三)忙牛營子附近有敵鐵兵一營。衆兵二營。與我軍王維城部接戰一日夜。敵軍傷亡二百餘名。衆兵悉被我軍繳械。(四)董政國副電稱。昨日凌源附近之敵。由茶棚向朝陽登前進。時遇中奉軍埋伏之地雷。死傷九百餘人。餘部即向凌源退去。(五)奉軍九十四師師長楊清臣十四師師長靳雲鶚。第廿六混成旅旅長田維勤。陝軍第二旅長胥僦英。均於昨晚先參抵秦皇島。即赴前敵督戰。對逆軍總司令部寢申印。又(十八日)情報綜告如下。(一)山海關正面昨日以來。戰事甚烈。敵屢次猛攻。經我軍拚死抵拒。均不得逞。激戰一晝夜。敵死傷甚衆。大軍正面計實本暫取守勢。故未深追。(二)自九門竄入之敵。苦戰十餘日。伏居山谷。筋疲力盡。加以奉軍十四師二十四師從側面包圍。斷其接濟。敵四面楚歌。歸路已絕。不出數日。當可繳械。(三)據奉探密探報告。逆軍自作戰以來。消耗子彈甚多。舊存已早告罄。新運不足補充。前方接濟極感困難。乃以重金賄買某國浪人。託其向本國購運。而某國政府力維大體。避免干涉之嫌。近亦嚴飭其浪人行動。國浪人因此頓絕恨其執政。強逆對此亦甚恐慌。(四)第三軍馮總司令條電稱。由毛荊壩退竄之敵。復圖乘我兩間房附近。與其最後續到之逆軍相合。據地佈陣。當令張之江部令加派步兵一團。由宋旅長旅元親率。星夜向該方面前進。會同該團。猛力攻擊。自晨激戰半日。斃敵二百餘人。奪獲機關槍四架。步槍五十餘枝。逆勢不支。向建平方面退卻。正整頓部伍。準備追擊云。對逆軍總司令部巧申印。又(十九日)情報綜告如下。(一)我軍田旅由二郎廟前進。在朝寨遇敵約一團。即包圍射擊。激戰一小時。敵勢不支。紛紛潰退。其被我軍繳械者約四百餘人。并獲敵機關槍五百架。野砲三尊。我軍刻向九門附近追擊中。(二)我軍十四師二十四師第三師。今早下令進攻。已佔領劇山。并奪要山頭數處。劇山爲九門口鎖鑰點。敵人於此佈置極爲周密。我軍克復后。敵以一師兵力三次反攻。均被擊退。死亡過半。約一千餘名。敵精銳殆盡。餘向九門退竄。(三)山海關正面敵兩次來攻。均被擊退。陣地無變化。(四)三路司令王維城電稱。窩兒鋪地方有敵二混成旅。巧日與我四十六旅及四十五旅之金牛兩營。激戰兩晝夜。敵傷亡四百餘名。並被我軍俘虜三十餘名。我軍刻正追攻鄭子嶺附近。敵人側背。(五)第三軍馮總司令皓電稱。由茅荊壩敗退之敵。經宋旅長追擊至距建平七十餘里之駱駝山附近。佔堅固陣地死力抵抗。當令一面猛攻。一面向其左翼迂迴。激戰半日。敵不能支。始向建平退去。計俘獲敵二百餘名。奪獲騎兵機關槍五枝。步槍七十餘枝。自來徑十二枝云。對逆軍總司令部號申印。又(二十日)情報綜告如下。(一)九門口附近連日戰事仍甚激。此路逆軍係歸張學良指揮。張逆強迫兵士死戰。以機關槍堵截其後。如有退者即以機關槍射擊。且顯分關內外籍貫。在前線者類皆關內人。故逆軍前線兵士不死於我軍之砲火。即死於逆長官之機關槍。連日以來。傷亡已近萬人。且皆逆方之精銳者。其後方新募之後備隊。多畏死不敢前。士氣忿怒。大有潰散倒戈之勢。(二)我軍二十五旅田維勤部今日已加入三道關方面作戰。向敵還射大砲十餘發。敵雖未還擊。即向後退。奪敵陣地數處。俘虜十餘名。我軍恐敵有伏。故未深追。但據探報此方逆軍子彈已消耗淨盡。其後方亦無接濟云。(三)我方海圻楚豫聚翔等和四艦。每夜輪流向前所綏中一帶用大砲轟擊敵軍。并以探照燈探照陣地。敵被我擾亂。徹夜不眠。精神頗爲疲憊。現國軍已預備兩師兩混成旅。由海軍掩護登岸。攻擊逆方後路。至登陸地點因關軍事秘密。容實施再佈。(四)今日逆軍旅長姜登選。遣土人持函越戰線向我軍。該土人即由我哨兵士押解總司令部。據函內容。略謂逆軍傷亡甚多。屍骸堆積。臭穢難堪。請約定時間。由其派人拾埋屍體。吳總司令如何處置。容俟答覆續佈。(五)一軍三路司令董政國寢電稱。昨與敵激戰一晝夜。敵屢以大隊猛撲我軍陣地。均被我擊退。斃敵無數。現由二十師孫旅長率兩營續進攻云。(六)日本吉岡司令向中央政府聲明。日本對於此次祖助逆方之事。外間謠言不可輕信云云。對逆軍總司令部皓申印。

(二)馮玉榮勇敢戰死

山海關方面戰況。由六日激戰至九日午前。繼續未息。參加此戰鬥之奉軍海岸方面爲郭學民。山地方面爲郭松齡。奉軍於海岸山地兩面之兩方最前線。各配置決死隊二千人。其後方。海岸方面備八千軍隊。山地方面備三千軍隊。兩合前方之決死隊前仆後繼。猛烈突進。雖至八日期。逐漸退至城內。實八日終日惟未有事實發生。但山地方面之戰鬥。實激烈不可名狀。在該方面戰之直軍。係勇將馮之第十三混成旅。故奮戰於彈如雨之下。毫無怯色。加之受任後方迂迴之一部奉軍之包圍。不得不陷戰苦鬥。第十三混成旅旅長馮玉榮。見勢不利。急向總司令部告急。自率步兵一營。向奉軍猛烈突進。該旅長親率奮勇先登受一彈。不退卻。令衛兵從卒輪流背負。勇敢奮戰。衣服部受一彈。更於頭部受一彈。遂不起。謂往秦皇島之後方陣地乃氣絕。人稱馮旅長此勇敢行動。實不負夙日戰勇之名。副官即馮旅長之命。奔回總司令部。據實報告王維城。知長城戰線。難以支持。決意命左翼山海關之線右翼石門寨之線之全軍。暫行退卻。急命昌黎附近之二十六師十五師之第一混成旅。及張家口之第四混成旅。其他所有部隊。一律前進。一面命第十二混成旅開赴石門寨。死守陣地。爲役損失最大者爲第十三混成旅。直軍飭齊實行後續部隊之集中。現正伺機回形勢之機會。海岸方面。翌日奉軍之攻擊力已竭盡。直軍趁機襲部隊之擊隊。正在前進中。遇逐續來之奉軍。直軍即向之開火。更使一部隊猛擊背後。擊其不意。奉軍不支。向後退十餘華里。於是直軍令鞏固陣地。完全恢復。目下在此戰線中對峙云。

(三)張作霖暴斬營團長

昨有山海關來津之二十六師受傷排長。在後方醫院療治。訪員詢以關外戰事情形。據述極詳。謂此次兩軍接戰。異常激烈。戰鬥地點在山海關外。距山海關十餘里。奉軍人數較直軍增多數倍。且係兩道戰線。直方僅一道戰線。故奉軍佔優勢。張作霖限奉軍三日攻入山海關。否則司令官營長自用斬刑處死。但自八日開火。至十二日夜戰。已五日仍未分勝負。故奉張將團營長十五人完全斬決。十日下午兩軍之戰。奉軍將奉軍包圍。激戰多時。奉軍死者二千餘人。傷者不計其數。直軍傷亡四百餘人。仍係以少克衆。日前有奉軍營副五百餘人。向直軍投降。直方非常優待。凡投降者每人賞洋可得四元。或目兵。凡過降者賞洋百元。并予路費三十元。即時釋放。願留者收留。奉軍多係聯合奉張用以後仍有投降者。奉方對於降兵進行伴房。或以機關槍傷。或以火攻燒。總之無人道。奉軍砲兵甚多。計五日戰事。以大砲轟擊。砲兵多傷人。死傷甚多。死者尚未掩埋。遍地屍首。奉軍屍身堆積如小。不通行路。宋恐何誰人。直軍在關外作戰者爲十五師。十三混成旅。駐小站二十六師之一部。二十三師一部。十三混成旅。尚有少數遊擊隊奉軍進攻九門口時。十三混成旅敗退。馮旅長即時斬營長各一人。此時九門口已完全爲奉軍佔領。馮旅長以自有排。自七時至十二時始將奉軍擊退。馮旅長受傷而亡。所傳係鴉片之說。并非事實。直軍本兵在唐山秦皇島北京保定等處留治。自昨日(十四日)始有傷兵到津。此五日內兩軍死傷極衆。惟勝負現未決定云。

香港 上海 永安有限公司 孫智興 李敏周 郭琳爽 留別啓事

弟等此次南來調查工商業狀況。承諸親友遠道枉駕。盛設高情厚誼。不矢弗忘。茲因留滬在即。忽忽不及面辭。謹此鳴謝。並道歉忱。

民國十三年十月三十一日　[illegible]

○退股聲明

啟者退股人曾在上海日新在橫本街門牌十八號與[illegible]合股開辦新新表號生意。今因[illegible]將新新表號生意全盤退與[illegible]經手。此後該號本息一概[illegible]所有交易來往均與退股人無涉。特此聲明。此佈

民國十三年十月三十一日　退股人 [illegible]　承頂人 [illegible]

劉一鳴先生 蘇雙鳳女士 結婚誌慶

一鳴驚人大丈夫才稱絕世
雙鳳于飛成韻事緣締前生

蔡其澤 許嵩義 王耀丹 高枝山 蔡天賜 蘇圻祥 蘇圻明 朱于燕 朱子津 仝祝

○南洋工商補習學校籐工科招收學生簡章

一宗旨 本校爲普及職業教育起見特招收貧苦學生授以籐工上應用智識技能並施以相當之補習教育爲宗旨

二學額 暫定三十名

三年齡 十六歲以上二十歲以下

四資格 以品行端正身體強健能耐勞苦者爲合格

五課程 每日實習四小時讀書二小時其課程分訂之

六畢業 一年畢業畢業後在本工場服務一年視程度之高下給予相當之辛金

七膳費 學費一律不收惟欲膳宿者須津貼膳宿費每月每人十元只留午膳者每月二元

八獎勵 入學後加工作細密技術純熟當按其成績酌給獎金若干由本校存儲於本校學生銀行生息俟畢業時領取以資鼓勵

九保證 學生入學須具志願書及殷實商店擔保如中途退學或故意破壞規則致被斥退須追繳學習費五十元由保證人負責

十出品 學生在實習期中所有製就工作品一概歸學校設法發售補助本科經費

十一報名 本科係屬新創恐未及週知故儘先招生自登報日起至招足學額即行截止

十二開課 中華民國十四年二月一日

十三附則 如欲知詳細情形請到本坡丹戎巴吉英做街三十號本校查詢

民國十三年十月廿九日 卜

永安人壽保險有限公司招股廣告

緣起 吾國今日民生彫敝社會困窮以至凡百工商業均現沉寂之象不能蓬勃以興者其故雖屬不一而國人缺乏儲蓄之精神致金融不能調劑得所實爲其主要之原因今有一業焉苟其效力之所至足以輔助社會經濟之活動發揚人民儲蓄之精神俾脅得互助之利益者余知國人於此必羣起贊助不遺餘力也然則籌辦人壽保險公司尚矣按人壽保險事業於國計民生均有深切之關係其在商業上之位置實重且大第吾國現有之人壽保險公司多爲外人所操縱外溢之數不知凡幾同人等鑒於漏卮之鉅爰有本公司之組設其營業範圍除辦理人壽保險外兼營地產及按揭行見相得益彰成績必興荷承各界以做同人爲可助之人做公司爲可助之事尙希鼎力贊佐俾得早日觀厥成全人不敏敢予望之

組織 本公司以有限公司之組織法呈香港政府註册

宗旨 辦理人壽保險業務兼營地產及按揭

股額 股份額定五百萬元分五萬股每股一百元以香港通用銀紙爲本位限一次收足

股息 股息週年一分每年決算後定期分派

截股 收股期限截至本年陰曆十二月二十日爲止如未到期已滿額者則隨時截止以先交股者爲有效

章程 凡欲取閱詳細章程者請到下列收股銀處或函索亦可

收股銀處 星架坡利華銀行 香港永安有限公司 星架坡和豐銀行 上海永安有限公司 廣州永安保險公司

籌辦處 香港永安有限公司二樓 上海永安有限公司五樓

籌備員 郭泉 郭順 杜澤文 林弼南 郭樂 馬祖星 李根 郭瑞祥 郭標 歐陽民慶 梁創

民國十三年十月廿八日 永安人壽保險有限公司謹啟 卜

網球衣 ABC內衣 雙連衫褲

不特凉爽而且雅觀

不特價廉而且物美

總批發處 星加坡漆店街 中南貿易公司

○歸割聲明

啟者本坡荷蘭律(牛車間五個石)門牌八百八十一號陳祥興原係陳凸獅陳水源二人合創營生現今陳水源志欲別業願將名下股份抽出將陳祥興店底家私全盤歸與陳凸獅承頂清公親核算清楚倘陳水源從前向人揭借擔保以及賒欠貨物等項限一禮拜內前來通知過期乃係自理特此聲明以免後論

民國十三年十月廿九日 陳祥興啟 卅

芽菓路太師公廟前牙池電影戲

Gaiety Picture Palace

啟者鄙牙池電影戲院主在於亞宋呂實得力前芒果實得力之轉角處戲院開演戲劇即人稱廿公加蘭者戲園之內大加陳設其間電燈尤爲足備所有看戲之場遊息之所倫不妥爲佈置可隨意呼用茶點任人所擇影電無拘短長每晚所演各齣大概列明於左

時間 頭場 十點十五分 二場 九點半

小埠之菩薩 八幕諧畫

血濺黃沙 探偵推奇三四合

愛河潮湧 七大幕

本院以欲滿各界之慾望特將下列各畫續演之諸君曾於星期六戲園位滿見遺者請依期光臨是幸

小坡芒菓路牙池電影戲院啟

蘇靈那影戲

SURINA THEATRE

即晚演

海獅 此畫乃表演海獅及其他海獸之生活及其兇狠情形

万運頻來 此畫離奇可觀變幻不一令人可歌可喜可泣

大敵 長畫即晚影由第九至第十五輯

本星期六日戲演海獅及其他各畫請注意

○工部局通告

通啟者本局地製花加街材料處現有舊輾之鼓形輪(具八十加侖之能力)三百六十四隻本局委員會擬將其出售其投票格式與售賣條件皆可至本局秘書處索閱但須先具押金十元至下月四日(星期二)下午四時半以前截止特此通告仰各週知

一九二四年十月廿九日 工部局秘書處奉命謹啟 卅

○廣告

通啟者按照一九二四年歷多宋七號本坡玻璃巷門牌二十三號允昌號東主陳輝成願又餘頁采芹賃采孫林山內林鋼鋼貴連陳鋼登公司等與本坡東發律門牌十五號孟錫玉所訂之合約所有允昌號之街賬貨項與店底一概賣與孟錫玉君承受所有該號欠到街首之賬概歸孟錫玉君手清還至各號欠到允昌號之數亦實完給本坡玻璃巷門牌廿三號孟錫玉手收領特此公佈

允昌號及孟錫玉之律師勞那啤及羅敏蘇謹啟

民國十三年十月廿七日 卅

○歸割聲明

啟者新嘉坡監光麻六甲橋頭門牌二十二號元盛號酒店股友吳天來茲因志圖別業願將元盛號生理全盤以及傢私一切歸與吳頻標坐受改號和盛所有元盛號從前有與街外來往賬項轉歸未清者請於登報一禮拜內向吳天來理楚以後和盛號生理營業概與吳天來無干特此聲明俾衆週知

民國十三年十月廿七日 坐受人和盛號吳頻標 退股人元盛號吳天來 告白 卅

曼舞羅大戲院

MARLBOROUGH THEATRE

◀小坡海南會館口▶

偵探奇情名劇 (紅)(粉)(骷)(髏)

每夜兩場 本廿五號開映

本院自開映以來對於選擇各種影片已得觀者讚許所演者非探案即家庭社會等劇此次本院曾運到(紅粉骷髏)一劇乃偵探家言情名劇該劇編者係奇才子克文劇情結構之妙如劇中佈設機關與夫偵探之出奇擊曆皆別運匠心能令人驚心駭目洵奇觀也

茲本晚特定本廿五號(禮拜六)開映先睹爲快請君早來觀

民國十三年十月廿五日 曼舞羅謹啟

○本報事啟

敬者本埠及外埠閱報諸君如有將選報費係由郵局寄面交來者即兩請書明交叻報經理手收爲盼特此佈告

民國十二年二月廿日　本報經理啟

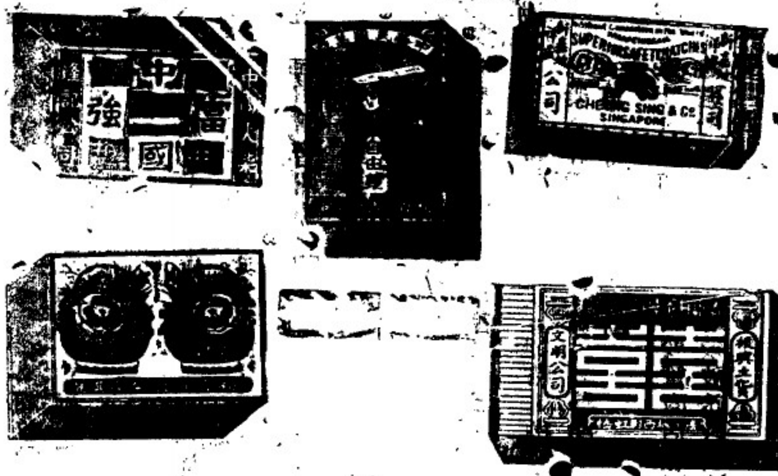

價甚平　貨極靚

銷期運速　亦易商量

各嘜火柴　均大減價

諸君光顧　格外歡迎

星加坡馬交街門牌四十二號 電話二三三六

怡盛隆號廣告

民國十二年一月一日

廣恒紅烟創辦已有六十餘年承蒙顧客稱讚配合得宜氣味辟穢除痰有益衛生且香純味厚與別家迥殊向稱　佩服高等評稱爲市上之冠而亦國貨之特色者也　如蒙惠顧格外歡迎

廣恒號　金鹿　爲記

八兩庄每箱一百四

十包每箱五十八元

二兩庄沽銀五百六

十包每箱六十元

在石叻沽每箱加價銀十二元

八兩庄沽　一百四

十包　三十三元

二兩庄每箱五百六

十包沽銀三十五元

恒棧　雙福　爲記

廣祥生 八兩庄一百四十包每箱 沽銀三十一元

癸亥年十一月初十日　本號電話一九五四

南洋總發行所祥行公司啟

SHUN HANG TOBACCO CO.

43 North Canal Road,
SINGAPORE

嬰孩自己嘜片如何有益於初生嬰兒以及其將來

嬰孩自已藥片較之犀黃或黃連尤爲興奮因易服且性極和平故買者服者[illegible]比藥片正爲嬰孩初生之時清涼妙劑也若小兒漸漸長大此藥片已是彼等之良藥應用之時服之功能退寒熱助消化止肚痛及驚風嘔吐傷風蛔蟲等症均可服用專治　大便閉結　腹瀉出牙痛[illegible]筋立即使小兒等天然康樂之安睡且[illegible]循序[illegible]人女孩[illegible]月[illegible]肚瀉[illegible]痛[illegible]作終日之哭及服嬰孩自己藥片立見功效所有之病今可[illegible]化矣如[illegible]從購買嬰孩自已藥片新嘉坡大角[illegible]街[illegible]廉士醫生藥局原[illegible]每一瓶可也每大瓶三元[illegible]力均在內

JULES ROBIN & CO.,

酒池安萬頓羅荷葡國法正

COGNAC

哥匪

CHARENTE. (FRANCE.)

法蘭西

.O P. ★★★

AND

PURE GRAPE BRANDIES.

正葡荷萬安池

FINEST PROCURABLE.

上等萬安池

SOLE AGENTS S.S. F.M.S AND SUMATRA.

七州府及蘇門搭臘之唯一代理人

BOUSTEAD & CO., LTD.

(INCORPORATED IN F.M.S.)

英實德有限公司

實叻分銷處

五代天省新[illegible]

十八間[illegible]

中街永[illegible]

大馬路永[illegible]

二馬路乾元[illegible]

水仙門新永春

牛車水[illegible]

東[illegible]公司

及其餘大酒庄

英一千九百廿

三年十月十二[illegible]

香港 楊維宗 馳名花柳聖藥

本號花柳各症丸藥始創在南洋各埠托會豐商店問世廿餘年各埠同胞遠近皆知藥性純和不[illegible]無斷[illegible]之弊誠救世之良藥購者請留意焉

環球第一 搜毒丸 專治毒入筋骨瘋痛花柳各症藥到病除限日愈好實經驗日發百中此藥係辛苦漏盡之靜丸並批明各症內外用藥 每樽二元

骨痛水 解毒實效 專治毒入筋骨寸步難行各部或痛或腫走上走落返移痛苦 未消各症萬醫無效第一良藥 每樽二元半

珠珀膏 修整爛肉 此膏內外兼名外科聖藥專治各症瘡爛脚爛肉爛外痔各毒瘡 每兩七角 五兩庄三角半

埋口散 化腐生肌聖藥 此散中西妙藥監製專治外科花柳各症去腐生肌埋口確係百發百中之良藥 每樽五角

除毒水 外科洗搽 此水合外科各症洗搽和血各毒瘡痛腐爛痰核諸般各症妙藥 每大樽四角 小樽二角

癬藥水 天下無二 此藥水用礦石化製不論遠年大日[illegible]陰[illegible]癬最[illegible] 每樽二角

不憂丸 防毒預防 專治[illegible]未來之毒初發可[illegible]之[illegible]血毒結毒皮膚[illegible]性和平保身百毒莫侵 每樽大角

理腎丸 保腎衛生 本堂上等藥料監製衛生固本[illegible]何治腎部氣血虛[illegible]步難[illegible]心腎[illegible]身體壯健血氣充足良藥 每樽一元

馳名 化毒膠 本堂製三十餘年用味良藥君臣制煉並不凉血無傷身之弊專治傳染各症立効如神 每樽一元五角

民國十二年一月二日

石叻 怡保 庇能 太平 全保
會豐商店 批發

元澤堂 花柳聖藥

本藥四大特色

(一)功效神速 藥力醇厚一日已見效服後并無痛苦凡花柳遠年近日輕重各症無不就効、

(二)不隆不瀉 以藥力除其毒質及培其元氣不獨不隆不瀉兼能治誤服他家丸藥隆毒者、

(三)預防花柳 凡涉足花叢者鮮不蒙其毒故多有先行購服以備不虞咸稱之為花界保險、

(四)價值低廉 花柳丸每瓶七角計丸十服可用五日、白濁丸每瓶六角計十二服可用六日、

元澤堂主人李潤生謹識

拔毒藥膏　痲瘋藥丸
生肌藥膏　癩瘡藥膏
婦科藥丸　清補瀉丸

石叻 庇能 會豐商店總批發 坝羅

民國十二年二月一日

<聯東保險有限公司>

Eastern United Assurance Corporation, Limited

石叻馬大甲街門牌一號法國銀行二樓

中國人之保險事業須藉重中國人之保險公司故本公司之設係完全保水火

險兼保壁多車各種損失賠償則快捷公道保價按最低廉

使僑胞財產[illegible] 務務華僑商業中不無少補耳[illegible]

董事

薛中華 正主席
吳寬修 副主席

楊滿河　林義順
黃光鈺　殷雪村
李俊源　王順池
[illegible]　許山典
[illegible]　余應林

司[illegible]　[illegible]哈[illegible]士
總司理　[illegible]
庶務　[illegible]
司庫　[illegible]

民國二十年一十月廿三日

總代理 總發行 香港永樂街瑞昌西藥行

石叻 庇能 坝羅 太平 會豐商店

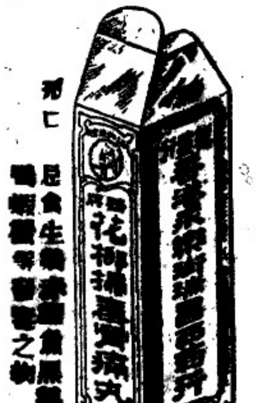

每瓶大洋一元 每打十一元 批發格外克己

[illegible]

劉鵠[illegible]士露 補肺聖藥水

[illegible]

每瓶六角　每打六元

[illegible]

每打一十五元 批發格外克己

▲董士蘇彬廷映相所布告

敬啟者蘇彬廷以美術與南洋之中西人士周旋者二十餘年前創設立德智所聘香人學習美術畫相之先河世人皆知吳亞彬與之技藝如何則南洋一帶及本坡之著名評商多眷有彬延之工作者實繼續自有定評毋用再行吹牛矣茲因擴充營業大加整頓添設新式器械器具數置美麗布景種種設備故營業暫爲停止者三十餘天敬希各界諸君鑒諒者此工業已告竣準於中秋佳節日起照常營業專誠諸君如欲得良好之照相放大者欲得背紗之炭相油相水相等者欲研求新衛之新法請移玉者前即 貴臨小坡二馬路五十四號敝館左鄰敝營業部鄙人無任歡迎之至

民國十三年九月九日

蘇彬廷敬啟

專載

○美觀戰員對張作霖抗議

大美報特約員金氏十五日奉天電。美使署所派觀戰武官館爾邏氏。昨爲奉天日本報載有反對美人之宣傳事。親與奉張抗議。對於日報稱彼爲直方偵探一節。尤特別請張氏注意。館氏堅稱。渠從宋與洛吳敘面。並對於渠之舉動。飄有暗探暗中監視一層。表示憤懣。館氏又引日報所載東京或北京消息。稱美兵在直軍中作戰。及美官在山海關陣線督理炮車等說。關於汽車旅行家范德威氏奉天不允發給護照一層。亦有所抗議。堅稱美國在此次戰事中。絕對保守中立。日人此種宣傳。實於美國在南滿利益有嚴重影響云云。奉張今晨邀館氏相晤。向某保證日人消息並不重視。並稱。此時宋便須奉條例。取締日報。日領事有賀氏。今日已允警告奉天日本報紙。勿載不確實消息。日領事此舉。所以表示此種宣傳。並非官場所嗾使云。

○滬六團體主拔亂根電

北京國務院崑山齊督軍鑒 自頭盧何宣等釁兵。做會等事商善後。以爲戰夫戰禍。人民生命財產之喪失。至不可以數計。如此重大犧牲。不過爭浙滬一隅之地。欲求永弭戰事。必須早拔禍根。松滬護軍使職權過重。易啟各方覬覦。而駐地逼近於滬。尤足惹中外商民之疑懼。宜根據舊案。改爲鎮守使。移駐相當地點。而兵工廠製造廠之易召覬覦與疑懼。尤爲醞釀禍亂之源。必須從速遷往他地。後出商埠地方。勿再駐兵。以策安全。此二事者。實爲一切善後事宜之主要。合亟籲求當局。乘此時機。斷然采納。俾滬天創痛之餘生。猶留異日平安之希望。茹苦上懇。臨電迫切。上海總商會 縣商會 銀行公會 錢業公會 縣教育會 閘北商會籌備處 同叩印

○加拉罕反對中東路局移奉天

駐京蘇聯大使加拉罕對于奉俄協定。大體上已無異議。惟有三項。加氏似已表明完全不能承認之意。此三項爲(一)中東鐵路地畝課之廢止。(二)辦理俄人國籍事務機關之撤消。(三)中東鐵路總局之移設奉天。查此三項。奉俄協定均無規定。內容如何。不得而知。是否即爲外間所聲傳之協定外之條文內容。無從探悉。聞蘇聯方面以中東鐵路局之移奉。其結果蘇聯方面之董事等。常在中日方面勢力壓迫之下。恐不能自由辦理路政。且與東鐵路所在地相距過遠。於事務管理諸多不便。實與蘇聯中央政府聯絡。亦不便利。故不贊成移奉之舉。現新會辦伊萬諾夫氏。已於九月廿八日由哈爾濱赴奉。即係受加大使電命。向張作霖交涉上述三事。並欲要求張氏再行考慮。惟奉天方面將中東鐵路督辦公署移奉之事。業經完全確定。張作霖所以欲中東鐵路局亦移奉天。蓋爲便於監督而起。蘇聯方面之反對。是否能達目的。頗有疑問。

○吳佩孚謂明年國慶可統一

雙十節北京市面。頗呈熱鬧氣象。各軍駐京代表。在京各師長旅長。均赴四照堂。晉謁吳佩孚。同時各閣員各政界要人。亦在懷仁堂集合。同赴懷仁堂見曹。軍界方面。由吳佩孚代表全體。內閣方面。由顏惠慶代表全體。向曹慶賀後。即讀祝辭。(顏稿約)彼此互祝禮畢。曹稍爲演說。繼由吳佩孚演說。除表示慶祝外。即云明年今日。(指雙十節)南北必可統一。各省軍事亦可結束矣。又云。此次戰事。實爲不得已之苦衷。張作霖若不啟釁來侵。中央必予原諒。不再征討。逮張既釁啟。乃毅然調動大軍。討此統一障礙。且與軍界各要人各閣員。詳述此次戰事。實行總攻擊後。多則半月。少則十天。即可將各路(係指榆關熱河喜峰口)戰事。完全解決。不至延長時日。關於作戰計畫。已將饑補兩字爲標準。各路軍隊。亦決不至稍延戰時間。再任奉方擴大戰線。並請顏王吳鼎力幫忙。(籌辦備軍備軍需品)俾使早日克奏膚功。最後云。明日(指十一)即出京赴各線。觀察一切。顏惠慶繼約吳輒辭。繼續演說。遂各出府。據軍界某要人云。吳佩孚十日出府。回四照堂後。即招集軍事會議。規定前線總攻擊計畫。遂定(十一日)四點半出京。

○外部向法使索歐戰墊欵

我國前此參與歐戰時。奥軍官之路費車價。係由甘肅代墊。迄今無成索償。十一日外交部照會駐京法代使那齊業。略謂甘肅酒泉武威兩縣。前於歐戰時代墊發奥軍官路費車價。是否由法籌還。請予答復云。

○陳籙辭職照准原因

政府准陳籙辭職。擬以黃榮良繼任法使。因陳籙奉職無外交手腕。最爲政府不滿者。計有三事。(一)當大宗法械輸入奉天。陳籙不能設法阻止。(二)爲法飛機陸續入奉。陳亦措置失宜。(三)奉天派員赴法學習航空等事。陳與法政府交涉。亦歸失敗。以此之故。政府決計擇一能者爲其後繼。同時外部亦屬意於駐奥之黃榮良。惟黃於得到政府電報後。即復電固辭。謂本人不諳法文。實未便擔任駐法公使。是政府又決計敦令朱兆莘暫行兼攝。並再物色相當人才。以爲之繼。現已電徵朱兆莘同意。如能同意。則本問題當可暫告一段落矣。

○最要告白

大丹烏灰即薛仁貴嘜紅毛灰

大丹烏灰乃打偶詩噻卜蘭士敏有限公司所造之品也。本公司僅造大丹一種烏灰而已。市中所說或謠言非是者盡屬虛妄。不論何人若以別種之灰冒充大丹烏灰工廠所造之貨而賣者一經查知定當照律控告此佈

一九二四年八月一號 代賣人傲賚禮披路

此藥果子鹽乾燥其粉入之飲料用水化之味甚適口日用不可少之物品老少強弱均合飲用諸醫生介紹爲治大便閉結肝部不調腸汁不勻食物不消胃脹熱症輪木病等身不爽及夜睡不寧身有木熱風軟等症之唯一妙藥尤宜於熱帶地方者用之尤合

ENO'S -FRUIT SALT-

眞正噴氣鹽

英文(果子鹽)及(以諾)等字是眞 京富以諾有限公司 商標註冊

一千九百廿四年一月十九號

嬰孩應以相當之食品而飼之此乃要事務宜精慎若保其生命爲嬰孩備其之食品固爲其母乳之乳如無强健母乳或母乳之質量不滿意時則須用唯一之代乳粉高勒蘇爲之替代此粉能令嬰孩之肉骸堅實骨架强大身體健康

高勒蘇完全爲一滋養品加以熱沸水便可成爲食品不用再購其他物也

高勒蘇乃可受嬰孩之製造品 誌

Glaxo

"Builds Bonnie Babies"

朱廣蘭茶菸生油廣告

本號最專門茶烟油三事
歷七十餘年人所膾炙嗜
北美洲近銷南洋遠達地
浮誇非所長老實不客氣
惠顧極歡迎貨眞價無二

▲各欵紅烟

朱廣蘭大包一百四十包人頭紅烟每箱沽銀五十四元
朱廣蘭細包五百六十庄二兩紅烟每箱沽銀五十五元
朱廣蘭四兩二百八十包生切齒煙每箱沽六十一元
朱廣蘭二兩五百六十包生切齒煙每箱沽六十一元
朱廣蘭大兩一百包生切齒煙每箱沽三十一元半
朱和生八兩一百四十包紅烟每箱沽三十元
朱和生二兩五百六十包紅烟每箱沽三十二元
以上紅烟若在本埠沽出每箱加稅十五元

▲各欵名茶及生油價目

朱廣蘭二兩百六十四包[illegible]茶每箱十元半
朱廣蘭二兩百七十包[illegible]名茶每箱大元五角
朱廣蘭二兩八十三包[illegible]茶每箱三元
朱廣蘭五斤庄烏耳茶每包一元六角
朱廣蘭八兩庄二百包香片茶每箱四十四元
朱廣蘭一百包天字頂香片茶每箱五十五元
朱廣蘭一百包地字香片茶每箱四十三元
朱廣蘭一百六十包四兩[illegible]茶每箱十三元
朱廣蘭一百六十包六安茶每箱十三元半
朱廣蘭洪禧蓮心茶每箱二元七角半
朱廣蘭嫩眉月珍生油
每百磅　二磅　四磅　八磅　十大磅　時價

本號電話一七八一
甲子年九月十八日
[illegible]埠中華門三十號朱廣蘭啟

朱有蘭茶菸生油金線中國襪貨

人之衛生要素在乎適口所嗜愉人情目之品物與嗜好[illegible]是以增進[illegible]之以命爽本號特爲推薦最美之[illegible]供備經久之欵誠揭其特色如大

一日紅菸紅菸煙味濃美而醇鮮使君夕吸定延年名經四海傳
二日名茶名茶嫩葉兼幼芽解渴潤喉香於花盧全應共誇
三日生油生油淨無滓裝罐頭貨美價廉供採求煎炒炸俱優
四日土布土布布色文雅兼朴素厚薄適宜且堅固中外徧銷路
五日最好金線顏色久不變此貨經特選環球皆欽羨
六日[illegible]鏡屏[illegible]木花[illegible]形人物并樓亭克己幸垂青
七日檯樓值廉款式最趨時博局及麻雀棋俱皆合宜

八兩一百四十包本號紅烟每箱沽五十元
二兩二百八十包本號紅烟每箱沽五十元
大兩二百包本號紅烟每箱五十三元
二兩五百六十包本號紅烟每箱五十一元正
二兩四百廿包有[illegible]花生[illegible]每箱四十二元
二兩一百六十大包本號[illegible]茶每箱沽銀十元
五斤庄廿四包本號烏耳茶每包一元七角
四兩一百六十包本號香片茶每箱十一元半
八兩庄百六十包本號香片茶每箱二十二元
一百斤散庄香片茶每箱廿六元
一斤庄[illegible]香片茶每包五角五
[illegible]
有[illegible]大包一百四十包庄[illegible]每箱五十七元
有[illegible]小包五百六十包庄[illegible]紅烟每箱五十一元
[illegible]外埠[illegible]加稅十二元
電話第八百三十九號
民國十三年八月一日

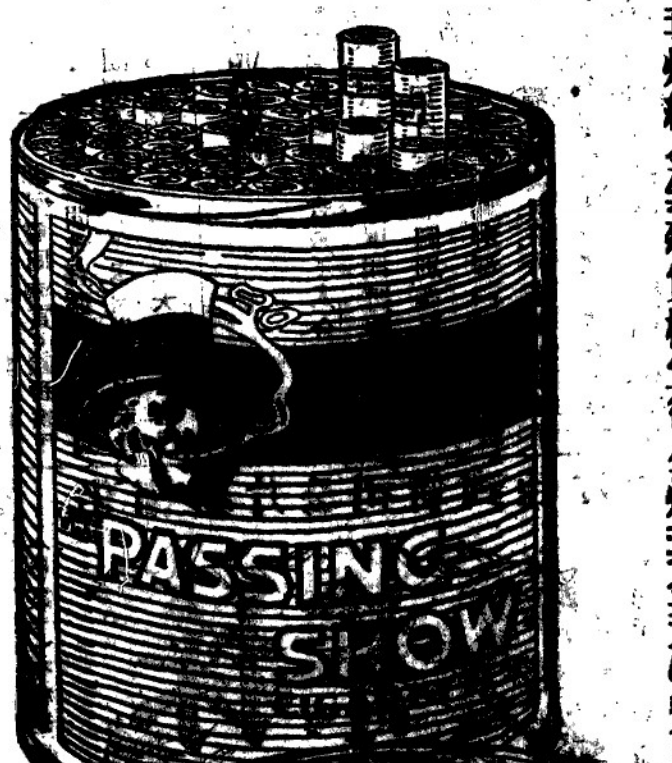

人頭標香烟

烟味清凉最合衛生

請節由今日購用香烟之價值非在價錢之平貴而實在物質之劣優而已此人頭標香烟煙葉金黃物質優上

一九二四年八月九號

擔保完全用最上之禾金尼亞葉製[illegible]烟紙潔白非常煙舖烟紙全無雜質極宜衛生煙葉金黃物質優上

一千九百廿四年五月廿三號

各烟店均有出售

美女牌葡萄乾

第一補血妙品

A. Clouet & Company

[illegible]

美女牌葡萄乾在歐美向有一種英文食譜烹飪方法有百餘種今爲符合中國人口味特編中國食譜一冊專供　賜顧者之參考日下初版已發完又加印精美食譜十萬冊如蒙函索乞附郵票三分當即奉上一冊

做點心最佳

可由唐人各大商店購買
緞吉羅怡公司謹啓

廈門 春生堂
秘法製風濕補藥酒 天下馳名
總代理 實叻吉靈街尾郭協順號
總發行廈門魚仔市街永一春春生堂主人郭麒麟啓
民國十三年十月十日

南洋要聞

英屬

◎一九二三—二四年度印度對外貿易之內容

一九二三—二四年度之初。印度商務。似頗有隆昌之象。其後因物價之高騰。金融之緊縮。與歐洲諸國政治經濟情形之不定。貿易恢復。竟未能如預期之速。然商務情形。已漸由戰後之變態復於原狀。舊有存貨。漸告秏盡。積滯既消。生機漸活。故雖以物價之昂。消費者之裹足。而至今年三月三十一日爲止。一年度間。進口貨物價值仍達二。二七六。二六五。〇〇〇羅比。視前年度之數。僅減百分之二耳。

出口方面。則因谷物。經解禁。出口價值。達三。四八五。九六壹。〇〇〇羅比。視壹九二二—二三年度增百分之十三。入一九二四—二五年度後。進出口貿易。尤見起色。故印度商人。極爲樂觀。

印度貿易。在[illegible]年國爲輸出超過。然如一九二三—二四年度出超之巨。亦殊罕見。是年出超總實達一。二二一。二四九萬羅比（其中包括復出口貨物一三。〇七〇萬羅比）之多。印度貿易之順逆。大抵視數種重要原料與製造品進口之消長爲斷。而要出口貨其原料七種。與製造品一種。蓋印度出口貨中農產居百分之七十五。其中棉花居佰分之廿五。谷類居百分之十二。油子居百分之九。蔴居佰分之六。黃麻居百分之六。黃麻製品居百分之十五。而進口方面。則百分之六十爲製造品。其中百分之三十爲棉製品。百分之十爲機器。又百分之十爲建築用鋼鐵。百分之六爲鐵。百分之五爲鐵路用品。此外進出口貨物中比較重要者。則進口方面有礦油。糖。染料。玻璃器。汽車等。出口方面有茶。皮革。五金礦。油餅。及柔皮材料等。以下更詳爲表列。以見其狀。

◎霹靂明年擬開農林展覽會

吉隆坡訊。馬來國農林展覽會。前與會由會長與副會長邱譽祥君在怡保召集會議。決定明年六月七八兩日開壹大展覽會於霹靂。各種犬類。食畜等。均可展覽。而摩托車類。或亦可壹并加入。此事擬可得政府之許可。此實爲霹靂初次之展覽會也。

◎關于膠商條例之憲示

（憲示第六四零三號）

馬來聯邦總委政司。據照壹九二四年監督樹膠條例。第三十段。所授之權。特准左列買受樹膠事情。免受本例第四段及本例章程及壹九壹九年膠商條例之支配。

甲。凡個人買受相當量之樹膠。爲其本身及其家人正當所用者。

乙。凡靴匠或[illegible]靴底之人。買受相當量之鞋底樹膠片。專爲造鞋靴而發賣馬來聯邦內地者。

丙。凡實業公司買受樹膠片。專爲[illegible]水喉[illegible]管或相類等物而用於馬來聯邦內地者。

荷屬

◎荷屬城巴土產商之大恐慌

巴城訊。近壹二個月內。各種土產之漲價。殊出人意外。即以白椒論者。壹日內每擔竟起至三四盾者。而戈丕黑椒亦莫不皆然。考其原因。則由於多數商人空買空賣所致。此外則因歐洲人亦有多採辦此物之消息。聞本埠華人大土產商某氏。現因此事影響。大有朝夕可危之勢。查該土產商。多買巴東巨港W.IB三種戈丕及黑白兩椒。今因土產起價昭價損失百分之五十。先撤半數。其餘半數。則分期撥還。惟債主能否願如所請。則尙不得而知。此外則有華商十三間。受大喪失。已有數名土商。爲避債計。已潛逃出境矣。

法屬

◎法國大學女生長途旅行團抵安南

越南訊。法國大學女生長途旅行團赴印度支那遊覽之議。兩月前已載報端。該團於本月十日下午五時由法郵船某號抵埠。計該團凡七十人。各肄業於法京各大學。分隊前往遊覽世界各名勝。以求得其研究之資料。於旅費壹層。則由法國船業公司協助。其第壹隊前往印度支那。該隊共計十人。其領袖爲愚瑰姑娘。復搭法郵船同城。由所經濟委員會。編定遊覽程序。俾該隊得廣其眼界。並將所擬定參觀西貢次第各列如左。

本月十六日星期四上午參觀西貢。

壹。皇家醫院七時至七時半
二。新市場七時至七時半
三。越人女子學校八時
四。城內公園
五。植物公園九時
六。市政廳開歡迎會

下午參觀岸堤

先偕遊中國河岸壹帶與同市政廳。再赴各大米較及華人大商店參觀。歸時赴無線電局與Adran較七[illegible]墓。復回西貢。五時南圻總督府開茶會。然後往堤岸華人酒樓。由中華總商會在某樓公宴。法文[illegible]巴昌會君相待壹切。市長高賓陳君。衛生局長此等士君。萬昌源號司理劉李焯君中法學校教授龐爽君等列席。宴罷。往同慶戲院觀中劇。十七日星期五大日。坐電車赴美萩（草首）。到時赴歡迎會宴會。旋即參觀城市。九時前往金邊。歸時如搭小汽船。則又可飽覽印度支那兩境。然後再往遙羅埠 如天無風雨。再由陸路赴安南。約兩三日即可回西貢。此番旅行關於法郵船啓行時。可藉此時間遊歷頭夫人種植園。夫以數十女青年團體遊歷世界。爲法兩僅來所未有。而遣派來印度支那遊覽。尤爲法國破天荒之事也。

◎承退股聲明

啓者本年二月十五日呂晏教璜吉成二人合創精米雜貨生理號曰璜合成在本坡後港電車頭門牌九百七十六號九百七十七號今因呂晏教志願將自己股份抽出請出公親陳長勝吾核算得利每一百元正交股本銀[illegible]璜合成與街市來往賬項歸璜吉成承受以後璜合成生理得失與呂晏教無涉而呂晏教自己與他人檔借等情由今日起限一禮拜首來璜清還期乃係自悞特此聲明免後無此佈

舊曆甲子年十月初二日 田 退股人呂晏教 受股人璜吉成 仝啓

○聲明廣告

啓者本坡淡申律門牌九十五另九號及九十五另十號兩間店屋原係聯發號自創今因拆開[illegible]已將聯號全盤係私稅與[illegible]號新舊債項[illegible]前該號所有與街市來往賬項[illegible]等情當在此一禮拜內首來與聯發號理清若逾期不到與做號新千恐未通知特登報端申明幸勿自悞此佈

田 方順發 聯發號 披露 [illegible]

民國十三年十月廿五日

◎天下事不可一概而論

（慎勿以爲[illegible]一概而論[illegible]分清……）

[illegible]"Advance"[illegible]"Advance"[illegible]

[illegible]公司啓

化南影片公司新到佳片

採茶女

君欲觀佳劇乎？
（採茶女）有光線最充足演員最深充表情最細膩之特色

君欲遊勝景乎？
（採茶女）有杭垣西湖之龍井九溪十八澗與夫蘇且揷有顧色畫片[illegible]合同[illegible]宛如置身其間

君欲睹高潔愛情乎？
（採茶女）有最純潔愛情之表演光明正大足爲青年及社會[illegible]

◀訂本月廿八號[illegible]相見請諸君▶

（中華影戲院）

化南影片公司專運各國著名影片來星貨各地戲院事務所在星洲五代天宮街三十七號示樂號 內電話七二六號

民國十三年十月八日 啓

強腎益德 醫藥生精

此藥精爲理腎之要藥與市上所售之肾通補[腎]藥不同舉凡腰[痛]膝軟四肢無力尿後反滴[頭]暈眼花精神[恍惚]用[腦]太過與及子嗣維艱[等]症服之無不見奇効誠延年聖廣嗣之金丹願有斯疾者請即服之方知此葯之効力矣

價目　每[瓶]一元五角　每打十五元

南洋總代理石叻吡叻瑱羅會豐商店

●請買流連生菓呀

某甲售賣流連沿途叫喚每逢人必多方勸買謂其流連係自山芭來者氣味芬芳濃厚與本坡所出大不相同某乙聽之謂君賣花說花香無怪其然但此流連味固甚佳而吾屢食生病總不舒服不如不食爲妙

甲云君不知食生之道莫說流連會生病舉凡一切生菓食之亦易生病乙云[衛]生之道若何甲云食生菓後[服]虎標八卦丹一角使消化力增長無生冷濕熱之陳積則[衛]生得法雖盡量食之何病之有否則多食生[菓]濕[熱]停滯侵犯腸胃未有不受其害者

中英荷暹法各屬及馬來牛島各埠總批發處

星加坡廈門街一百十四號仰光永安堂大藥房[分行]主人胡文[虎豹]謹識

△同濟醫院醫生

饒少欽啟事

[鄙]人因出外[診]症[過]多致趕不及[醫]院[醫]務[經]公告[退]席[醫]院泉自後凡[欲][邀]請出診或本埠外埠以及門診均以方便不拘時刻早夜均可診治

寓小坡火城加冷律門牌二百六十八號天然分局

民國十三年十月十五日

●重建岡州會館籌辦處啟事

[illegible]者十月十日本會館[illegible]同人大會[illegible]決入主進行[illegible]程及主位[illegible]式[illegible]入[illegible]手[illegible]於[illegible]印[illegible]式[illegible]分[illegible]寄[illegible]目[illegible]到[illegible]付街本會館[illegible]閱可也本邑同人諸君企欲入主者[illegible][illegible]明白交到大坡大馬路[illegible]君[illegible][illegible][illegible]收[illegible]

民國十三年十月廿九號

◀魯濱藍靛粉▶

最宜洗食舖　灰水和[漆]　及印務之用

Agents

Barker & Kengchuan.

10 D'Almeida Street

Singapore

請來取小包貨樣試用

代理峇加及慶泉公司

一九二四年八月廿七號

茂孚

海百通

平肝解毒

血者養命之[源]實也欲保全身體之安寧康强壯健必使[其]血清潔[illegible]全身各部皆得其[滋]養方爲保全身體之[要]訣也但須常時預防血之不清若稍知覺血之不[潔]即[illegible][illegible]然後凡大便閉結小水不利頭痛身熱口乾喉燥皮膚作[癢]頭[暈][疥]瘡[illegible]小瘡[遍]身痲痺凶[illegible][illegible]胃[illegible]食不消化作嘔[吐]酸此皆五臟積[穢]氣不舒胃中毒氣血液不清之兆也如見此等[illegible]病請即用海百通[illegible]一至[illegible]冷清水一大杯[illegible]早[illegible]臨[illegible]服便合海百通[illegible]清[illegible][illegible]一切積滯[illegible]解血中各種血毒[illegible][illegible]內一切[illegible]物能助胃消化[illegible][illegible]血五臟清潔[illegible]血脈[illegible]行胃口[illegible]健肌肉增長精神壯旺自然百病不[生][延]年[益]壽之神藥也

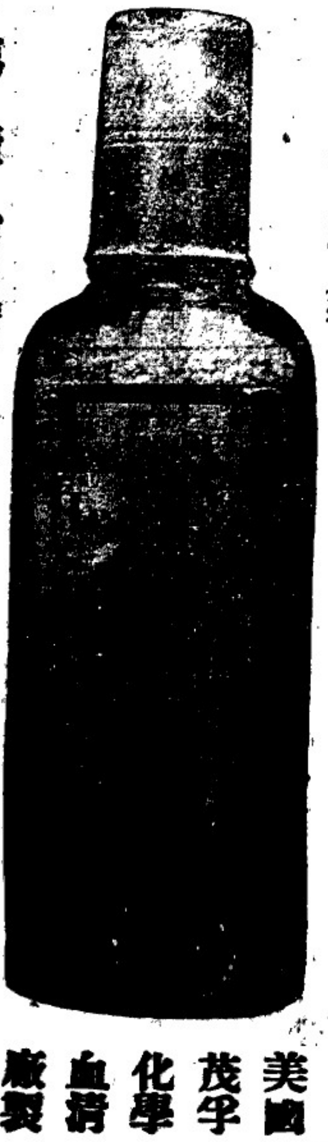

主治　瀉積消滯

大便閉結　小水不利　頭痛　風熱眼痛　風火牙痛　牙[illegible]　耳鳴作痛

傷風鼻塞　口唇齒痛　口氣腥臭　喉[嚨]腫痛　發燒[發]熱　四[肢][illegible]　[illegible]

瀉胃[illegible]痛　肝胃氣痛　食不消化　肚腹[飽]脹　作嘔作悶　[illegible]　[illegible]

筋絡不舒　步履吊筋　手足痲痺　五淋白濁　痔瘡[illegible]口　[illegible]　皮膚[illegible]

頭暈疥癩　腸[illegible][illegible]

美國茂孚化學血清廠製

民國十三年九月十五號　南洋總經理星架坡仁濟藥房有限公司謹啓

廣東要聞

廣州市慘被焚殺之情形六誌

（一）補述罷戰時之所聞

省政府縱令軍警焚殺西關。亘一日一夜之力。尚不能攻下。遂繼而以飛機擲炸彈。（是日飛機擲彈十餘枚近舊瑞一枚炸毀一屋）放火燒西關。商團不忍全部商場爲省軍焚殺殆盡。因下令退却。省軍始得四圍攻入。商團初意固不料其入防綫後。焚殺搶掠。有如是之甚也。此次商團各防綫之戰事情形。已見前報。茲再將當日開戰時各方面之所聞錄之如下。二十八號省軍三十餘人。省軍攻破第八甫水脚及西門防綫時。即分道進攻。重圍攻入下九甫及打銅街。是時駐紮第十甫第九甫軍。卸深隊往援。惟已分往各防綫。在部者不及十人。隊長即欄令丞入閘登上九甫相機防守。時有黃某（職員因其正在入閘求救援編之入衞生隊）請行。惟身無民有槍只一枝。職員禁不准去。黃某懇請。遂由隊長借隊槍一枝。子彈一百二十發。併教以用法。黃某遂同五人。行至上九甫。則近第八甫頭之街閘。已爲警衛軍攻破。省軍數約六七十餘人。槍機之六兩。乃一齊衝鋒。殺殘齊發。立倒省兵二十餘人。餘兵仍吹號直進。大人再發第二次槍。又倒兵五大人。來兵遂退回第八甫水脚。大人之不死。殆天幸。本上下九甫一帶之幸也。大人遂命後來者守護天元某居側之水巷。即直上第七甫。行至與共和兩門首。面又來省軍一大隊。彼此對街約離四丈。商團始行放槍。省軍又縱開火。則因兩傍水噴濺水注所綫。不能開。旣有自已向火滅已。首來省軍不敵。向後奔退。大人當時歸身直追。從死屍面踴過。又至七十二行轉門首再戰。省軍仍不敵。乃向第七甫方面逃。大人又直上第六甫。時沿途已無省軍。黃某入人中傷一李。（李某是日守防綫時約有省軍十餘人。此次又與五人合殺三十餘人。可稱第一名勇敢團軍）至第四甫時又遇省兵一大隊。先鋒部隊三人。相離約二丈。黃某回頭五人。已不知去向。（因收隊時黃某不知故有此失）黃某獨自奮身殺死。無心入子彈矣。乃木立於一個門口。三兵就圍首大聲喝曰。（你不識入子彈尚學人打也呀）黃某被擒。隨將西裝之幽尺及硨磲交一兵。以戰究一將子彈三粒。男女一兵。以身上西紙數十元。又交一兵。二兵就搶之而去。時附近有陳醫之工團一黃某即乘其間。遂衝出西門馬路而去。（一）消防隊對火水及別營鋪。當西堤火警時。有機門團軍。在西目擊有等消防隊假事者。手攜火水一罐。兩喉擊。（都學人從前用慣之射水所噴數丈）將火水射向宋被火之舖。俾使與正在火燒處相連而燒。又西門口至第一津當舖共五間。省兵均不能攻破。後得消防隊馳至。以用火頭之具攜之燒毀。是則此次消防隊亦皆上攻受傷也。

（一）警察襲擊商團。戰事起時。各區警察均暗備于段內要衝。持槍向街上之商團射擊。惟以其范然劾力。商團不理。而警察之舖者則爲鳴仁里九區二分署該區警察。不知佔湖楊仁里何處高樓。開槍向打銅街桨欄街射擊。火力甚烈。商團乃登其屋頂還擊。看見俱敗警察數人。商團亦死一人。（一）飛發匠之放火。禁軍隊飛發匠率大元帥命令放火。每間二百元。及大本營工團軍放火隊均實數。故是日即分頭行事。其失敗被獲者。身上均有上項衿章。現已留得一二枚。昨日曾攝電版登報。

（二）省軍焚掠之狀態

省政府自十四日下令焚掠廣州全市之商民後。十五日早三點鐘。大焚大掠。全城災區十餘處。被焚屋數十店戶。省軍西關商場爲征服敵人區域。恣淫擄掠。爲所欲爲。計十五日之一天。大焚殺後。商民之希望省政府停止焚殺者。殆與陳兵入寧時。自第一晝夜至十九晝止。市民叩頭謝恩。請勿開殺。（李謝恩里即此役紀念）同一情形。而省兵於十六日仍大焚大掠如故。廣三碼頭之放火焚毀。萬目共睹。皆知係福軍放火。而十六日下午。尋隆一帶。又搶劫如故。至十七日本省暴政府征服商民之第三日。而省政府仍未宣佈解嚴。福軍把守太平路禁止行人。強奸據所部大焚大掠。又在寶夢繼隆路行刑殺人多名。被殺者有等便服。如普通商人者。不問何故。獲到就殺。商民生命危險如此。滇軍又在寧近之安和皮革用品店。白日搶劫。此正早八九時。市民買麵茶。人多往來之際。劫掠者多至數百人。被省軍強搶行人身中銀物。由有鬍子之軍官指揮。對門信友大押。被打穿牆壁入劫。無人敢拒。沿一德路至油欄二馬路一帶。由滇軍帶隊逐戶搜軍火。其辦法又分（軟硬）城內悅和茶居。搜去長短槍各一枝。另勒銀一千元。此吃軟者也。硬或但搶者亦止。無可名則名爲（硬軟）也。十三行附近之稍過往軍隊先劫搜去鎗枝者。又不計其數。人人倀慌又來放火。畧恐油價昧及。不敢與爲計較。而織碼當舖之老鄉經氣奪將而已。省兵乃大柏其掌。又笑商民之愚而欺也。十七日之騷擾劫情形。與第二日（十六號）大同小異。惟放火之事。似已停止耳。此時街公然勒搶也。大馬路則照常往來。內街則禁止行人。戒嚴如故。曾拆街閘甚嚴厲。稍有遲緩。又三幅將槍示威。卜卜之聲。又來雜處[illegible]之小廟商民。內在俎上。又何敢說个（不）字。被公安局某科長云。公安局要收繳長槍二千餘桿。短槍二千餘桿。然後解嚴。公安局有此奢望。廣州有解嚴之日。商民惟有收拾行程。例產不做生意可也。至沙基一帶之店戶。各個（本號被劫一空）之大字。不約而同者千戶以上。此騷在火難之外。但（非焚劫）全城之舖封亦無倖免矣。甚至十三歲小女亦有被姦者。[illegible]某街被害婦人。借其十三歲之女孩。[illegible]省兵輪姦。[illegible]之怒。又放火將福安街序焚燒。[illegible]去其女孩。婦人四處哭訴。求人救援。[illegible]佛山商團[illegible]十七日暴政府又派大兵往佛山[illegible]入佛山各居民。又紛紛[illegible]又[illegible]之警衛軍。尚在[illegible]。[illegible]少數商團[illegible]省政府焚殺商民後。凡告示必曰（少數商團[illegible]）[illegible]大多數之無辜商民也。[illegible]一軍之火十餘處之多。以焚掠日少數[illegible]。[illegible]從來軍士焚搶[illegible]之歹。今省政府官吏。老實不客氣[illegible]商團放火。乘機圍搶。其手段更辣更高也。記者於十五日不知經若何艱辛。始從災區逃出。行經大[illegible]市街尾（西瓜園附近）目覩省兵運[illegible]來之[illegible]大小馬站駐兵勇。就在裏[illegible]街大[illegible]鑽一頭金山[illegible]（式[illegible]子一個[illegible]水[illegible]）其外大小[illegible]陳列街前。加夜冷[illegible]之賣[illegible]。任[illegible]價。福軍殿[illegible]在太平街口有[illegible]打[illegible]各役起事時。福軍先各[illegible]搶掠[illegible]商[illegible]要傷二人。[illegible]行先縱火[illegible]圍搶[illegible]多由苑石生所行[illegible]北路兜[illegible]令。凡花地商[illegible]大洋百元[illegible]不[illegible]。叫人領[illegible]令午首之[illegible]行[illegible]今日。[illegible]自[illegible]商團[illegible]尤爲[illegible]之[illegible]。商團大[illegible]後徙出西北之後。[illegible]分由[illegible]五[illegible]中佛山。[illegible]各[illegible]。[illegible]商[illegible]。[illegible]一[illegible]者。[illegible]軍人[illegible]時。[illegible]。[illegible]有力[illegible]多人。[illegible]之[illegible]行店。[illegible]

[illegible]事。受此慘刑。又十六日爲大放假之第三日。二軍並攻克地方大肆搶劫係爾名爲大放假）。西濠口寶華街壹帶之小食位二戶。[illegible]多次。未得至其號戶[illegible]。有[illegible]兵[illegible]大呼[illegible]有[illegible]。此項焚劫。亦經所未聞。而人人[illegible]火。亦無可如何也。

承受生理學明

啓者芳[illegible]一十七三巷[illegible]門牌三[illegible]十一號[illegible]承受生理[illegible]

民國甲子年十月初二日

英一九二四年[illegible]

△[illegible]
△[illegible]
△[illegible]欠安者[illegible]
△[illegible]
△[illegible]知電[illegible]

（大）（注）（意）

鄙人于十年[illegible]心專門研究電[illegible]
[illegible]大[illegible]
[illegible]以來大受社會人士之[illegible]
[illegible]之人數達千計有口皆碑[illegible]凡患各種[illegible]
[illegible]本醫士[illegible]日[illegible]本[illegible]
[illegible]牛[illegible]女界之[illegible]
分文有志[illegible]注意

電醫廣告

不[illegible]自[illegible]
[illegible]
[illegible]
注[illegible]注意

諸君注意

本報因電報[illegible]
百[illegible]用[illegible]
行以來久已[illegible]名[illegible]
日[illegible]均有[illegible]
[illegible]此[illegible]
上午八時至下午五時止

△[illegible]
[illegible]日休[illegible]

[illegible]一百十七號

[illegible]

●注意注意：

著名威士廉馬戲訂明陽歷十月廿八日起每晚九點十五分在新世界三晚拜六加演日戲童子半價本班尤特聘勇敢兼備演員曼氏將表演由高處跳躍之絕技此勇猛之摩托車員將由二十五尺高之半空坐於摩托車上跳下諸君遣興勿失此良機可也

茲將坐位價目開列

大椅位十六元　特別位三元
一號位二元　二號位一元半
有布板位七角半　無布板位五角

民國十三年十月廿三日　威士廉馬戲主人啓

○賣股聲明

啓者哥羅律門牌九十一號新茂林火鋸生理何兆芹向占有股份現因志圖別業已將股份賣與陳海楊承受經已交易清楚嗣後該火鋸生理盈虧均不干何兆芹之事特此通佈

民國十三年十月十三日　何兆芹　陳海楊　仝啟

海鳥牌

新到丹麥海鳥牌罐頭牛奶廣告

甜味罐頭牛奶
原庄罐頭牛奶
淡味鮮牛奶

啓者此海鳥牌甜淡罐頭牛奶爲市上所售中之最美者也所喂牛乳完全由最健壯之牛所擠出洗淨罐頭罐內所載除鮮牛乳外祇加以最上白糖而已用最新發明法在最新式之廠造廠製造出市以來時經日未久然已價售於世界各國各埠之市場矣買賴價廉男女老幼均合飲食諸子不信請試嚐嘗之便知其為最美之品也埠上各大飲食店及雜貨店均有出售

惟一運入人伊亞紗直有限公司
（在丹麥註册）
住本坡打鐵街七號B德律風二九〇八號
英一千九百廿三年五月十七號

"SEAGULL" BRAND
DANISH MILK.

SWEETENED CONDENSED
UNSWEETENED CONDENSED
STERILIZED NATURAL.

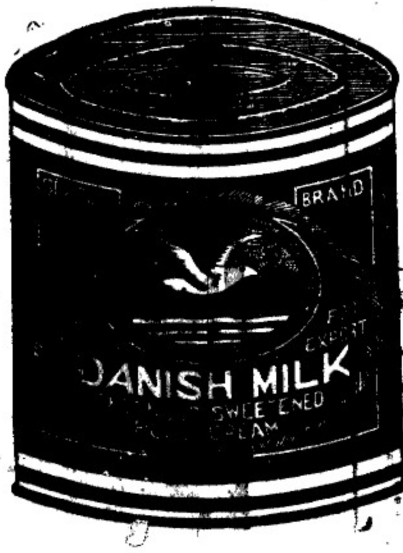

SOLE IMPORTERS

The East Asiatic Co., Ltd.

(INCORPORATED IN DENMARK.)

SINGAPORE.

7-B D'Almeida Street,　Phone 2808

▷世界上最靈驗之藥◁

諸君如患瘧疾或燕虎鄰沙等症請即服士賓士之
專門寒熱藥
此藥能治各種寒熱瘧疾及燕虎鄰沙等症尤有奇
效名播環球凡罹瘧之人不可勝數且見效至速各
家宜購備以妨不虞有寒熱病者士之專
門藥服之便知其奇效矣

各家大藥房皆有出賣
星架坡羅敏申律三十六號門牌美隆洋行代理此
藥有大宗發售
民國十三年六月廿八日

總代理處美隆洋行

紫雪膏

〇外科聖藥之神功妙用

[illegible]

每小盒四角 大盒壹元

叻行石叻爲川和大藥[illegible]

戊午福建軍醫[illegible]

叻報俱樂部

論壇

社會進步的原素 (一) (王平陵)

▲進步的性質與原因

文明最初建樹的形式。就是民治主義的發展。這個發展的步驟。並不是突然起來的。也不是猶說在一個特殊的時期的。這彷彿是和樹木的生長一樣。他底根株枝葉。一定要達到怎樣的壯大。纔能開花結果的。所以我們要研究民治主義發展的第一步。就當從歷史上去觀察歷代繼續發展的步驟。而不應該拘於一時一地。

民治主義發展的第二步。就是在人類能夠對於社會的組織。表示懷疑。持一種批評的態度。使羣衆不滿意的東西。加以重新的組織。而達到適宜的程度。換言之。文明的基礎。是由同情與同心的作用。建築起來。倘若人類的心理。是各各不同。則一切文明。不特無進步可言。一切社會的組織。必在風雨飄搖之中。全呈衰落的現象了。所以社會之進步。實在是民族間同心一意的產物。

小說

一粒子彈 (十二) (王思玷)

(是了是了。這回是了……)

(那時你和我並立着。你張開你的臂膊。正把我的頭。夾在你的腋下。)

(是呀—……是呀—……)

他彷彿得看了害興到。他的眼皮。也反動得緊了。乾縮的臉皮上。似有似無的是點紅色。我便接着說。(你還給我一本有灰老鼠蓋頂子的小書……)

(不要說了。不要往下說了。)他出人不意的驟然發出否認的哀切的呼聲。(那便是我的生命的紀錄了。以下便是行尸。不是人生了。是一粒子彈。一粒子彈。)

(看哪。……他們各人割出各人的血來。染紅他們的衣裳和肩章。他們正消耗着。彼此交換着試絕他們的生命。……啊—要都中了。……炸裂 炸裂……許多子彈都—啊—剔剔。炸裂了頭。頭射向天空去了。……一姨太太從那里去了。圓長又穿上二百塊錢的 啊—火車。火車又向北開去了。還是我們坐來的火車。唉—就死在這里。也不能跑」。餓—……)

唉—在不多的時候。我便不得看見他了。又不久的時候。連小白棺材也一並不得看見了。但(一粒子彈。一粒子彈)這四個字。却不停工的在我心上刻鑿過來。把我的無主意的心。刻鑿成四個無底的窟洞。 (完)

小言

失敗英雄之傷心語 (覺)

昔太平天國之戰。石達開爲失敗之英雄。嘗有一詩爲人所傳誦。其結尾云。(吾志未酬人已苦。東南到處有啼痕。)此固傷心人語。亦藹然仁人之言也。吾國人受先哲孔孟之遺教甚深。孔子能却萊兵。而稱軍旅之事未學。孟子謂善戰者服上刑。而稱太王之不以土地害人。皆不欲以戰苦人而已。彼石達開。雖未成革命之業。而當時之戰禍亦卓著。讀其遺詩。可想見其胸有孔孟之書矣。吾愛之重之。夫安忍以成敗論英雄乎。

諧著

人命致地盤書

(上略)君與僕同居三才之中。素有密切之關係。且君具體博厚。賦性沈潛。不獨爲僕所遷依。亦深爲僕所珍重。良以貨財之殖。寶藏之興。皆非君無由出。而僕等衣食之資。亦非君無所賴也。不意民國以還。軍閥強梁叚居。竟視君爲私產。惟以貪心無厭。如饑鷹之攫肉也。則興兵遣將。被劍弩弩。而將君身爭奪。於是僕等之形骸生命。遂犧牲於槍林彈雨之中者。蓋不知其凡幾。念家室被戮之慘。長夢難圓之冤矣。古人云。我雖不殺伯仁。伯仁由我而死。此二語者。其君之謂乎。自之生我者。今反殺我。君何慘酷至於斯乎。今者江浙事起。當以君又發生戰事。僕等之生命。又不知犧牲凡幾矣。若按諸法律。君當負賠償之責。蓋君實爲戰禍之戎首。罪有所不辭也。縱僕努力爲無如君何。君獨恝於心乎。若曰君處於被動地位。不能禁止爭奪。然君之廣大。莫與京。天定勝人。君獨不能制彼。不亦太無能爲。令人齒冷也乎。君本以好生爲心。向爲好自爲之。以反禍爲福。而謀善後。是爲至幸。

研究

電影裏的(生相)問題 (五) ([illegible])

男伶有恩寵、尊貴、勇敢、強暴等身段。太伶有嬌羞、輕盈、圓融。[illegible]男伶太伶。備不能限定於某種人物。[illegible]特長一門。生相既對。那末。必須於看[illegible]的人物。覺得多是目然界中的人物。沒有一些虛假[illegible]他們的生活狀況。多是用有力的天[illegible]之心。正邪之與。要使觀衆[illegible]去支配人生。如同我們一樣。那末。看劇的觀念[illegible]覺得是在目然界中度生活。雖然就是人生。那就[illegible]了。

由此說來。無論何人。多少有些要求。[illegible]影裏成功。雖不能成一明星。亦可使[illegible]但是怎樣去測定人們在電影裏的資格呢。[illegible]後說。(觀到電影裏份太的[illegible]一個[illegible]式的人。十二分[illegible]人們在電影裏的資格。就用敏和的眼光。去找[illegible]的生相。然後[illegible]的[illegible]。例如用一位屠夫。一定要用生成[illegible]式的一個人。[illegible]像一個屠夫。那末。[illegible]的影片。[illegible]用文字[illegible]。一種[illegible]知爲屠夫了。至於片中的要角。例如英雄[illegible]英雄。一定要有一位十二分生相[illegible]的人物。[illegible]內心方面。一定要有適於劇中人的性情。[illegible]中人的個性。且不可[illegible]以[illegible]成功。由此觀之。我們可以知道。要有什麼條件。方可在電影上[illegible] (完)

滑稽談

嚼嚼舌

而訟於閻王曰。頭爲百骸之冠。而又爲頭之要軍。乃世人四肢百骸俱有衣服文飾之具。惟我獨否。敢問何故也。閻王亦不知何故。乃問判官。判官稟曰。此無甚成例。當頭其[illegible]生時。却竊得一張面皮。故在面上。故不再有衣飾。久之。世人遂淡忘之耳。

叢談

滑稽文學談 ([illegible])

支頤集觥觴。顧曾江兒本云。(一自家堂後。[illegible]大樣。對天結赤丹心。[illegible]不昧有神靈[illegible]日日青天不負[illegible]黃昏夜半[illegible])又[illegible]伏帝。[illegible](草[illegible]屋[illegible]一生。昔[illegible]神[illegible]即此是[illegible]惟有情[illegible]之[illegible]

詩界

牽愁引爲悟非作 ([illegible])

其人與年[illegible]事。佳名不愧君中郎。[illegible]江上[illegible]何人[illegible]派[illegible]二月天。任他化作[illegible]情[illegible]上[illegible]後[illegible]才子本名[illegible]紅粉青山[illegible]生[illegible]羣。杜宇枝頭夜夜鳴。

(更正) 上星期五日[illegible]宋首第一句第三之(冢)字誤爲(家)字。本星期一日[illegible]之序(之[illegible])句之(獵)字誤爲(臘)字。星期三日[illegible]第三首末句第五之(兩)字誤爲(雨)字。特此更正。

[illegible]

[illegible]

Little's Oriental Balm

凡身體上一切疼痛如用李衛立氏之東方聖藥所治之其奏效之神速有如刀斧已着[illegible]病者二十年之久有多人被此痛所捐[illegible]可謂世界上[illegible]一切疾痛上之[illegible]

伊[illegible]克司之[illegible]

英一千九百廿三年十一月十五號

○六六六國嬰孩萬金粉

六六六標嬰孩萬金粉爲專治嬰兒出牙期及孩童種種疾病之家用良藥能使嬰孩及孩童享平安舒服之樂其功效可謂世無藥其匹（六六六）三字爲此粉優美品質之保證擔保其中不含一切麻醉性之安神劑或任何種有害及危險之成分此粉世界已萬家用之爲時已久其銷數大有一日千里之勢於此足證此粉之價值矣嬰兒孩童一切疾病以及疑難雜症皆由腸胃失序而起六六六嬰孩萬金粉能使腸胃清潔及清血性和潤用以治左列諸症其效如神

大便閉結　嘔吐　腸內氣脹　積滯煩躁　肚腹絞痛　痛風　寒熱　回蟲　止腦怒　牙炎症　嬰兒出牙各疾

六六六標嬰孩萬金粉治嬰兒出牙期內各種疾病之症其效如神業已治愈多數有病及煩躁易於哭鬧之嬰兒此之功能安寧神經使嬰兒安然入睡嬰兒大便一蒼白綠之色宜即用此粉治療之因嬰兒若有此種之大便色則必有患大便閉結積滯或其他病嬰兒之胃腸症宜即以此粉治愈之以免再生他種危險之雜症多數用過此粉嬰兒之父母知其功效之大而其作用復可信及有發故曰宜言（六六六標嬰孩萬金粉其價值如金之可貴也）

▲本坡出售處

顯裕和　碁山樓　何長春　萬安和　萬泰和
春生堂　裕和堂　萬同安　保滋堂　保安堂
萬春堂　顯春和　公興堂　仁愛棧　大和堂
仁濟堂　長春堂　裕安堂　陳天賜　春生和
大春和　同安福　萬生和

民國十三年八月廿一日

FINEST OBTAINABLE

品質最好

HENNESSY'S BRANDY.

BOTTLED IN COGNAC

ON SALE EVERYWHERE

各處均有出售

民國十三年七月一日

滑機車油　機器工廠

LUBRICATING OILS　*FOR FACTORIES*

G. E.
L. M. C. O.
M. C. O.
For cylinders of semi-diesel engines

STEAM CYLINDER OILS
BEARING OILS
GREASES

THE BEST AND MOST ECONOMIC OILS ON THE MARKET

The Asiatic Petroleum Co. (S.S.), Ltd.,

(Incorporated in England.)

輪軸油　*LMCO* 半的西油　機器油　汽輪油　機彈油　平常車油

本公司製造各種車油均爲市上之最優等及最著名者

亞細亞火油有限公司（在英倫註冊）

英一千九百廿三年十二月廿號

▷補提之基林民補劑◁

養神補氣

此藥能益壯身體補助精神開胃消食最爲可靠堪稱補神腹部肝部腎部各種之天補劑澳洲社會服用此藥腹十餘年凡係患飲食無味身體虛弱血氣少年衰弱精神竭三盡夜不能眠神經痛元氣損傷服之功效驗見士蘭吧坡亞及荷蘭東印度各處地方發生各種熱症專用此藥治理其用甚廣並以防止此等熱症之發生其功效能令反本還元保身體上各部之功用幫助消化凡患神經痛怯弱及夜不能眠者之異常神效而血氣等症尤以此藥爲唯一療治品

凡元氣之損傷無論係因疾病憂慮勞腦過度或勞力過度所致者服用此藥能回復精神強壯筋絡增進胃口補助消化安於寢寐發生新血故能防止各種病疾藥醫中人無不鼓吹此藥之價值此藥性質純良並無參雜酒與別的蘇醉物質全用滋養藥品配製

小孩每次服用一茶匙以水半杯清水冲服成年之人每服一大茶匙雜以清水半杯於食前一點鐘或之即於食後服之

諸君不妨即日購買方知此藥能令人食安眠提神補氣友弱食強各處藥房均有發售　每樽一元半

一九二四年九月十號　一三三

阿娃寧汽車廣告

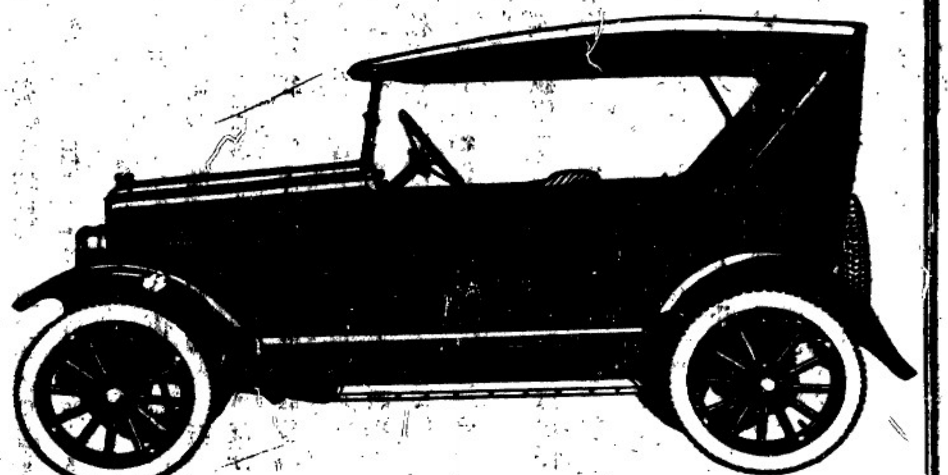

此車屢經試驗認爲最優之車輛據各車主報告於每加倫火酒之中此車能行三拾英里之程且修理費又極廉宜全身以鋼裝製車內機器均爲久驗是以耐用非常而得有高價之轉賣此車裝有特式彈弓是以能令坐者極其舒暢全無動搖之苦阿娃寧車誠爲現今最省費之汽車也

每架售銀一千陸百元

發貨人星洲橫城吉隆坡及坝羅合發有限公司啓

英一千九百廿四年八月六號

Distributors.

Cycle & Carriage Co., Ltd.

Singapore, Penang, Kuala Lumpur, & Ipoh.

福建要聞

□福州通信

▲鹽務署保護鹽稅　日昨鹽務署通咨來閩。略謂奉大總統命令。鹽務爲國家稅收正供。一切政費賴之挹注。兼以國際債約所關。至爲重要。所有各處場局。以及鹽務產業。亟應切實維護。着各省軍民長官。督各師旅長等。嚴飭所屬。力加保護。毋任干涉稅款。侵越權限情事。是爲至要等因。奉此。查軍事省份。鹽法破壞餘。本署正在設法整理。茲奉前因相應咨請查照。飭屬切實保護云云。

▲救火聯合會選舉　福州救火聯合會開第五屆選舉會。到者十八團體。自上午十時至下午四時止。爲投票時間。五時開票。茲將各當選者姓名錄下。（名譽會長）王綱鄭守等。（正會長）曾文華。（副會長）姚瑞青張德潤。（正評議長）王之翰。（副評議長）林文楚。（正理事長）楊其鐵。（副理事長）吳光讀。（文書課主任）林可懷。（會計課主任）楊則炎。（庶務課主任）林萊英。（調查課主任）魏登年。（稽核員）沈樹金陳誠。

▲同善分社之設立　福建同善社。近來以社員日見增多。故聞又有關侯同善分社之設立。該社發起人。係督署參謀長兼鹽務監馬克青。及督署顧問葉榮樂。並政界薛維員劉輝元等。現社址已擇定城邊街什貨公館內。

□藉官廳以擾同族

據仙游人云。仙游全縣之人民。以楊姓族最大。其中有大房小房之分。兩房勢均力敵。時常挾起械鬥。爭持之際。尤爲激烈。首次因有大房人楊天化。係客軍天騎之師部。性倉得倖。專軍駐縣時。即藉軍隊名義。橫縣非爲。與三房家長互相懷挾家恨。兩方俱各藉端相報。[illegible]步。此次三房家長藉託外姓名字。喘向官道官廳攻訐控訴大房。經於舊月二十一日率領縣林知事。親臨督帶警備隊三十餘名。并差役與男挾夫。大番小番。統計百餘人。兒擁下鄉。看三房人帶路。到牛頭尾社先峰社。團團圍捕。擒獲社人六人。并將該社五百餘家。不論何家。所有財產物業。家畜雜器。搶掠一空。一空如洗。兩計男婦老幼。奔竄散逃。道途擁塞。觀者無爲之慘目。同室操戈。殊可傷也。

□官橋民團大聯絡之廈訊

▲因對付陳清據而起　▲寨團統計不下萬人

據可靠消息。安溪之官橋。迄倒林一帶。四十餘鄉之寨團。昨已實行互相團結。據聞其原因。乃因高義部陳清據軍。日前由南安之洪瀨撥及倒林各鄉。故寨團遂大舉聯絡。聞日內將進迫陳清據之軍。恐必發生戰事。查寨團統計不下萬餘人。有大小銃三千餘支。子彈足用。其力足以與陳軍一決也。但高義對此不知作何應付。誌之以觀其後。

□適中難民呼籲及旅外同鄉援應聲（二）

▲籌賑處致各界募捐啟　敬啟者。適中不幸兵燹頻仍。毀軍[illegible]圍。焚燒屠戮。覆邑土匪。乘機劫掠。復機壓化爲焦土。舉社等諸坵墟。痛兵禍之横罹。復隣匪之踵至。被禍之慘。甚於洪楊。現避匪巢無家可歸者。達數萬人。既無片瓦遮頭。復乏粒米果腹。飢寒交至。瑣尾流離。疾病死喪。傷心慘目。敝會桐桑梓之凋殘。憫災黎之顛沛。沿門乞缽。冀拯孑遺。素仰先生貫會各界熱心公益。慈善爲懷。特派代表晉謁台端。敢懇大發慈悲。救災紓難。庶幾集腋成裘。俾得蘇涸鮒。實沾厚惠。無量功德。七級浮屠。謹佈區區。諸惟矜鑒。附呈捐冊一份。如蒙惠款。請寄廈門石埕街對安泰號謝仲唐收。石碼新往街謝逢號謝廷材收。漳州舊橋頭謝玉麟號謝旭升收。除登報鳴謝外。先生寄來本會收條以徵信用。適中互進會籌賑處公啟。

▲籌賑處快郵代電　[illegible]軍長鈞鑒。昔接佳電。敬聆尊諭。適中此次慘遭蹂躪。災情重大。敝會關懷桑梓。對於被禍情狀。靡不調查精確。[illegible]是以電陳麾下。求解倒懸。斷不敢以影響風聞。淆惑鈞聽。安有蓋吾國軍隊。素之教育。平時遇境[illegible]率長官命令。（當時吳旅長曾經發令逢人即殺遇屋即燒之令）嚴行痛勦。覆巢之下。冀得完卵乎。加以承匪乘入境。四行搶掠。牲畜器皿。洗劫無遺。舉社萬家。無一倖免。[illegible]之慘。[illegible]不僅焚燒三十二座大樓。損失數百萬財產。喪亡十餘人生命已也。舉更出奔。蟄伏山谷。餐風宿露。忍飢待斃。舊月九日以後。大雨傾盆。連朝不止。難民露立風雨聲中。上無片瓦遮頭。內無粒米果腹。不死於飢餓。即死於風寒。一日之間。[illegible]者。動以十計。其中以婦孺爲多。每每母子枕藉相繼死亡。而駐軍猶不知矜恤。逃回難民。[illegible]。敝會殊不解勞來安集之謂何。嗟嗟。[illegible]萎民。實居少數人。因故頑抗。[illegible]民也何辜。遭此損傷而至萬劫不復者。[illegible]茶毒。頃據敝會回里調查報告。[illegible]徬徨失措者。約二十餘家。此二千餘家人數。苟不急爲救濟。勢必流亡道路。轉乎溝壑。敝會現經積極[illegible]集資[illegible]。[illegible]少數災黎。[illegible]。視民如傷。敢懇矜憐。即日[illegible]爲當。冀民冀民延一線生命。一面令行駐軍。力加保護。毋再騷擾。難民回里。好爲耕種。既免動我孑遺。尤勿致相率而斃。待我宗族。臨表揮淚。伏維矜鑒。謹佈區區。即請軍安。適中互進會全體職員謹上。

□非肉不飽丘八開殺戒

莆田通信。此次颱風爲災。實爲莆邑十餘年來所未有。而自七號至今。又復霪雨淋漓。各處[illegible]收成。已屬無望。[illegible]合領倒者。因之加甚。地勢稍低者。均成澤國。[illegible]倍供繁苦三天。[illegible]。每知事已於本月十一號[illegible]。各營丘八均非肉不飽。[illegible]開了殺戒。街上因之[illegible]。雖云不成。而十三日起。已禁屠兒日矣。

□台探仇殺鬨聲再起（一）

▲偵探被傷三人　▲台人被殺三人

廈門訊。台探風潮。至今日已變冰消瓦散。各謀其業矣。不意四號下午二時。忽又發生衝突。幾非我人所可預料。茲就是案前後因果。敍錄如下。

▲肇事之遠因　此次台探之得平息者。[illegible]窟穴[illegible]庭。乘機而起者。某方人[illegible]。[illegible]臣。[illegible]仇[illegible]恨。[illegible]一日[illegible]定。其所以不[illegible]者。[illegible]亦[illegible]有[illegible]因。即[illegible]之希望也。[illegible]以[illegible]故。似[illegible]實現。[illegible]又出搗亂手段。[illegible]許心。且首次[illegible]。直入禾山之匯。[illegible]第一營[illegible]。乃具[illegible]逃[illegible]。仍[illegible]匪巢於後。此爲前兩日之事[illegible]大[illegible]云。

▲肇事之近因　某方人[illegible]。在[illegible]中。策動之事。時有所聞。[illegible]十四人。[illegible]四十餘人。四日晚二時。[illegible]金瓜皮仔等二人。[illegible]大安街。即[illegible]方人[illegible]二探之[illegible]至此[illegible]動作。[illegible]地下。[illegible]之原因也。

▲某方人[illegible]探　某方人自[illegible]金瓜皮仔後。[illegible]一種[illegible]。決[illegible]爲仇。[illegible]乃圖[illegible]仔。[illegible]內。[illegible]安[illegible]變[illegible]。[illegible]白。[illegible]其[illegible]由[illegible]入由[illegible]。[illegible]勢甚重。[illegible]有性命之虞云。

▲茲將所到貨色列左

英國上頂煉乳[illegible]
英國上頂影電
[illegible]
各色太多不[illegible]
[illegible]
[illegible]

民國十三年七月二日

Obtainable At

錦瑞有限公司藥房

L. Y. SWEE CO. LTD.

新嘉坡[illegible]五十七號門牌

57, Cecil Street, Singapore.

德律風五百三十號[illegible]

Phone No - 530

眼科第一　眼科第一

34-1, Hill Street, S'pore
Special Treatment
for eyes & piles

牛痛毛[illegible]印度[illegible]
[illegible]

民國十三年九月四日

[illegible]

福蘭公司專理火燭及洋面保險生意價格相宜賠償快捷諸翁光顧請移玉至嗎吉實得力門牌壹百一拾七號至一百二十號此佈

英一千九百廿三年九月十五號

HOOGLANDT & CO.

INSURANCE

117/121 Market Street

Singapore

▲波蘿嘜之火

此種最上等之火腿

由澳洲製造價廉物

美存貨極多各雜貨

店皆有出售

Sole Agents,
SINGAPORE COLD STORAGE Co., Ltd
Singapore.

星洲唯一代理人

(一)冰藏有限公司

英一千九百廿三年

五月廿四日

Sole Agents,
SINGAPORE COLD STORAGE Co., Ltd
Singapore

施林氏 第一神效 除痰止咳水 專門治咳嗽聖藥

主治

感冒風寒咳嗽 日夜連聲咳嗽 男女老年咳嗽 肺癆肺痿咳嗽 咯血內傷咳嗽 小兒積滯咳嗽

肺熱痰火咳嗽 少年蠹熱咳嗽 喉癢受寒咳嗽 痰喘氣促咳嗽 痰濕氣滯咳嗽 婦人陰虛咳嗽

逢咳必止 藥到病除 真治咳之唯一聖藥也

各埠藥房商店均有代售

星架坡松柏街七號衛安公司總代理

五分鐘立止氣痛之唯一聖藥[illegible]

香港新濟世氣痛靈丹

君氣痛早須醫快服 靈丹妙效經此藥從 來称妙治但遲氣痛 立驅除

主治 心氣肚痛 肝鬱氣痛 食滯肚痛 胃脘疼痛 血滯肚痛 [illegible]

舖在香港上環大馬路三百廿四號

總代理 松柏街 衛安公司

衛生要品

中國治 蚊香

星加坡公司 [illegible] 蚊香完全 中國藥料 所製能使 蚊虫聞之 即斃并能 滅各種 發生虫類 乃衛生唯一要品也

[illegible]

民國十三年[illegible]月廿九日

婦孺之聖藥一也

係嬰兒及小孩

[illegible]

自己之胃如何愛護

何物可食何食之

[illegible]

十五年矣 [illegible]

章廉士大醫生紅色補丸

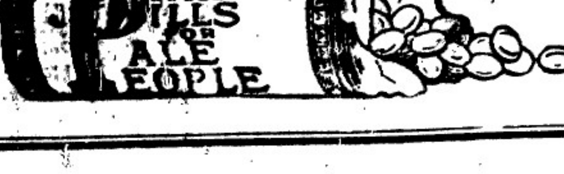

韋廉士醫生所製者

注意　大注意

本公司茶園新設[illegible]　二之[illegible]　石叻第二[illegible]地　△[illegible]　二．[illegible]

歡樂園　有限公司　THE HAPPY VALLEY Limited (Tanjong Pagar)

一．[illegible]　二．印度大幻術　三．泰西新式歌舞　四．[illegible]正[illegible]　一[illegible]　五．[illegible]　△入場券[illegible]收[illegible]　二[illegible]

本園謹啓

實業欄

實業救國

○一年來之金融（三）

(丁)上海錢莊領用中鈔問題　上海著名錢莊十餘家。。與上海中國銀行訂立領用中鈔合同。。領用之數。。據滬報所載。。有一千五百萬之巨。。因此京滬各報。。紛紛立論反對。。議員勸議質問。。南北金融界。。頗起風波。。查錢莊領用銀行鈔票。。在吾國已成爲普通事件。。滬上銀行較多。。競爭較烈。。爲營業上關係。。每有錢莊以五天期票向銀行領用鈔票者。。近且有收受一月期者。。此次滬中銀行與各莊所訂合同。。言明須繳現金大成。。不計利息。。即期莊票一成。。其餘三成爲整理案內之各種公債。。須按時價折合。。市價上落。。隨時增減。。或上海租界內貴重房屋契據。。須經中行認可。。估價照七折核計。。估價如有變動。。亦可隨時增減。。所訂合同。。各莊一律。。惟領率限額不同。。。。有爲五十萬元者。。有爲二十五萬元者。。各莊得按限額分批繳領用焉。。

(戊)香港華商銀行倒閉後之影響　上海華商銀行。。自受香港總行倒閉影響後。。暫停營業。。迄今尚無辦法。。總行倒閉原因。。在擴做先令。。因行市變動。。致倒之時。。週轉不靈。。不得已遂由董事會開緊急會議議決清理。。查近數年來新設之銀行。。時有增加。。開幕之後。。即設法以高利吸收儲蓄。。昔日之惠工。。今日之華商。。皆仿此法。。自惠工倒閉。。華商擱淺以來。。一般儲蓄存戶。。受累不淺。。而滬上金融及一般銀行之信用。。對內對外。。不免因是而大受其影響。。香港外國銀行。。因華商倒閉事。。對於華人所辦之銀行。。不論其爲英籍華籍。。均有積極排擠之表示。。推原原因。。則香港麥加利銀行誤欠美金十二萬五千元。。正金欠美金二萬五千元。。皆係由華商牌進者之故也。。

(己)京漢金融恐慌　此次滬上金融吃緊。。錢業先發擱淺。。達大七家之多。。同時大連龍口銀行。。亦爵倒一百數十萬。。各地金融。。因之緊形緊張。。漢市申滙由九百八十餘兩。。陡漲至一千零十兩。。(卽洋例一千零十兩換銀元一千[illegible])湖北官票受現金缺乏之影響。。由三錢一分餘。。逕落跌落。。至今日已有三錢破關之勢。。現銀由各莊向官錢局領用流通零二百萬。。以維持市比金融。。廣南金融界。。亦因江浙問題。。頓呈恐慌之象。。一時銀根吃緊。。現洋奇絀。。利息由一分漲至二分八釐。。活期放款。。漲至三分。。其受最大之打擊者。。莫如北京公債價格暴落。。致持有者受莫大之損失。。交易所迄未開做。。八月份交割。。雖已實行。。而九月份交割。。迄無辦法。。究應如何處置。。始可了結。。議論紛紛。。大旨約有三說。。一此次行市之狂跌。。顯爲有人操把。。交易所自身違法。。從中漁利所致。。因之取不承認所做交易之態度。。一主張公定適當價格。。爲交割之標準。。一謂例當交割。。交易所既有徵收佣金之權利。。即有負責之義務。。且買取證據金以保障其責任。。既有責任當辦交割。。倘交易所自身不能交割。。無異破產。。對方之銀行號不能交割。。亦無異破產。。委託人不能交割。。亦當宣告破產。。以上三說。。孰是孰非。。亦各有其理也。。（完）

○記全國實業代表會議（一）

我國自民國二年召集工商會議以來。。迄今十載。。此十年間。。重要實業法令迭經頒布。。工商各業。。亦值歐戰機會。。逐見發達。。然以時局未寧。。政變時作。。遂使實業政策。。迄無明確之方針。。政府與商民。。亦無洞徹之了解。。當茲東西各國競爭。。[illegible]實業政造之際。。而我乃以國家多事之故。。遂遲延開會。。落人後乘。。吾國家經濟前途者。。莫不引爲憾事。。不謂於此時也。。而有全國實業會議之召集。。俾各業代表得以聚首一堂。。抒其意見。。陳其痛苦。。使政府與人民。。一業與他業。。得以化除隔閡。。推誠相見。。同心共濟。。以立實業政策之基。。主持其事者。。不以政治之影響損其努力之心志。。可謂風雨如晦雞鳴不已者矣。。

（一）目的

會議召集之目的。。具見於該會長[illegible]之開會演詞中。。其言曰。。(此次召集會議之趣旨。。不外兩端。。一以謀周知各埠最近實業之狀況。。調查各業特別困難之情形。。藉作中央確立行政方針之基礎。。一以求官商接近。。化除隔閡。。俾得攜手進行。。共負實業之責任。。)而其附帶之一目的。。卽爲促實業界中人對於政治之團結與覺醒。。其言曰。。(今人恆言。。吾國實業衰頹。。實受政治之影響。。誠哉古人有言。。天下興亡。。匹夫有責。。國家政治之隆污。。豈非吾儕貴於他人。。現在各國中流社會。。實爲左右政治之潛勢力。。我國實業界。。卽中流社會。。然而勢力遠遜者。。每團體之組織缺也。。諸君而苟欲促實業順利發展者。。毋亦當於注意實業本身之餘。。進圖組織團結之方。。以共盡國民應有之責任。。藉導民物於正軌)近來中外人士論我國政治之改良。。莫不屬望於商界。。實業各界代表於聆此演詞之後。。其感想爲何如也。。

○國際間之橡皮供給問題（一）

橡樹原產地。。在中美南美及非洲。。十九世紀中。。數十年間。。每年產額。。平均不過大萬噸左右。。當一八七〇年時。。英人首先覺悟橡東熱帶領土可以移植橡樹。。乃先於倫敦植物園溫室中試植。。一八七六年。。始以其種分配於錫蘭印度及馬來。。然其初尚不甚重視。。至一九〇七年時。。諸地之輸出之數。。不過一千噸。。是時世界橡皮之需要。。亦不如今日之廣。。美國摩托車業。。尚未發達。。需求方面。。亦尚未偏於一地也。。自二十世紀以。。還東各地國之需要日廣。。橡皮之輸出遂多。。至一九一〇年輸出增至七千噸。。一九一一年增至一萬四千噸。。一九一二年增至二萬噸。。一九一三年更增至五萬噸以上。。橡皮主要之產要遂移於東方。。而中南美及非洲野生橡皮之出產反形減往日。。適當此時。。美國摩托車業日臻發達。。車輪原料之需求。。供給需要兩方面。。皆成偏重集中之勢。。而國際間橡皮供給問題。。因以發生矣。。

中華書局新出

（各種衛生叢書）

學生衛生寶鑑	六角	催眠新法	二角半
神經衰弱療養法	二角	實用催眠術	三角
肺病療養法	二角半	實驗健身術	一角
通俗自療病法	二角	家庭食譜	五角
傳染病預防法	二角半	家庭續編	四角
素食養生論	一角半	育兒	四角
健康學	五角	生育節制論	三角半
女性衛生常識	一角半	婦女生育論	一角半
青年衛生必讀	一角半	強健身心法	三角半

星洲中華書局啟

CHUNG HWA BOOK CO,
103 SOUTH BRIDGE ROAD
SINGAPORE,

◎毛遂誠能充數　晉邱之[illegible]

大門樓大十號[illegible]先生發熱如灼筋肉[illegible]痛或[illegible]數次之多屢醫不愈乃求吾[illegible]治[illegible]已逾七十枚[illegible]之年血氣[illegible]多醫不愈知非平常之症可比於是以活血爲主而佐以甘溫進三[illegible]而[illegible]全[illegible]不[illegible]年[illegible]月[illegible]

姊妹之[illegible]

[illegible]牙科之[illegible]甲忽然牙痛[illegible]苦痛[illegible]姊妹[illegible]乙[illegible]黃金油[illegible]可之[illegible]黃金油以治之甲[illegible]能治[illegible]痛肚[illegible]因[illegible]之久[illegible]可[illegible]牙痛之[illegible]日[illegible]治[illegible]牙痛[illegible]會可乎乙[illegible]日姊[illegible]姊妹之[illegible]知[illegible]之[illegible]不[illegible]於是立即買[illegible]黃金油一[illegible]之不出三[illegible]痛久其牙之痛不知不覺已失[illegible]之[illegible]痛[illegible]牙[illegible]等[illegible]包八占[illegible]打八角

黃金油　可抹可食專治牙痛肚痛[illegible]吐[illegible]食滯[illegible]皮外科[illegible]小[illegible]二大[illegible]四角[illegible]

調胃丹確能減除各病

調胃丹實係一種免病[illegible]日[illegible]病之時[illegible]三[illegible]可以減除[illegible]病[illegible]非[illegible]所以此[illegible]自出世以來[illegible]多[illegible]丹[illegible]日[illegible]病魔之時此外[illegible]其一[illegible]不[illegible]不足[illegible]此丹[illegible]入口不[illegible]必大[illegible]此丹之[illegible]一二以[illegible]生[illegible]究專治大便秘結　皮膚[illegible]手足[illegible]牙痛[illegible]二角[illegible]大[illegible]用

代賣處

全[illegible]大馬路[illegible]　長春堂　牛車水[illegible]安[illegible]
[illegible]古友[illegible]　[illegible]木[illegible]　[illegible]街[illegible]和
[illegible]生[illegible]　保[illegible]堂　余仁生　[illegible]安公司　太和堂
[illegible]元堂　[illegible]同春　[illegible]和[illegible]　小坡[illegible]

葉育可專醫內傷跌火[illegible]兒科產後　館在[illegible]四拾大號

◆匯票行情一覽表

香港銀行掛牌	一百元貼銀行	四元二五
銀行兌現銀票	一百元貼銀行	四元
汕頭兌現銀票	一百元貼銀行	一十五元
廈門銀行掛牌	一百元貼銀行	六元弍五
銀行兌現銀票	一百元貼銀行	六元
福州銀行兌現銀票	一百元貼銀行	六元二五
銀行兌現銀票	一百元貼銀行	六元
泉安南銀行掛牌	一百元貼銀行	五元
銀行兌現銀票	一百元貼銀行	四元七五
銀行實現銀票	一百元貼銀行	四元五
上海銀行掛牌	一百元	六十七兩七五
銀行兌現銀票	一百元	六十七兩五
銀行實現銀票	一万元	六十六兩二五
西貢銀行掛牌	一百元	一百零二元七五
期票三十天兌	一百元	一百零四元七五
暹羅銀行掛牌	一百銖	七十九元
暹羅銀票兌出	一百銖	八十一元
仰光銀行掛牌	一百元	一百五十四盾五
期票三十天兌	一百元	一百五十六盾五
呂宋銀行掛牌	一百元	一百五十四盾五
期票三十天兌	一百元	一百五十六盾五
[illegible]銀行掛牌	一百盾	一百五十四盾五
期票三十天兌	一百盾	一百五十六盾五
[illegible]	一百元	五十二元七五
期票三十天兌	一百元	五十四元七五
[illegible]	每元	二司令三辨士二六
[illegible]銀行掛牌	一百盾	一百五十四盾二五
期票三十天兌	一百盾	一百五十六盾二五
[illegible]	一百元	六十四元七二
[illegible]銀行掛牌	一百盾	一百五十四盾二五
期票三十天兌	一百元	一百五十六盾二五
[illegible]銀行掛牌	二百元貼銀行	二角半
◆紙幣◆	每百多羅	二角半
[illegible]銀行掛牌	一百元	壹百三十七盾五
期票十天兌	一百盾	壹百三十九盾五
◆[illegible]◆	一百盾	七十二盾七二七
[illegible]銀行掛牌	一百盾	一百三十七盾五
期票三十天兌	一百元	壹百三十九盾五
[illegible]銀行掛牌	一百元	一百三十七盾二五
期票三十天兌	一百元	一百三十九盾二五
[illegible]銀行兌現票(易辨)	每元	二司令四辨士三一六
期票三十天兌	每元	二司令四辨士三一六
金葉 每兩		七十元七五
金條 每兩		九元七
金[illegible]		三十四元一五一六
土庫		一百二十八元七五

▲輪船入口▼

船名	由	到	代理
號買	由香港 轉往汕頭 廈門	初五到	具昕和
新加濱	由汕頭	初五到	和豐公司
[illegible]打	由[illegible]城	初五到	實行力洋行
錫蘭華利	由巴[illegible]武	初五到	興豐公司
孟雲	由加勝吧	初五到	和豐公司
帝安	由二寶瓏	初五到	協榮茂
永盛	由埠得宜利	初五到	和益號
為利	由實功夢朥	初五到	恒生號
日昇真	由丁加奴	初五到	萬興公司
順利	由吉里汶	初五到	順 行
豐德	由浮羅脫宜	初五到	和豐公司
豐生	由麻六甲	初五到	萬興號
豐利	由哥拔	初六到	實成號
聯芳	由甘嗎挽	初六到	恒生號
鴻順美	由英特宜利	初六到	和益公司
為荷花	由檳城 轉往香港 汕頭 廈門	初七到	和豐公司
順安	由三寶瓏	初七到	協榮茂
萬德美	由北干峇魯	初七到	鴻順美
[illegible]	由占卑	初七到	泉豐號
[illegible]士	由個水	初七到	和豐公司
[illegible]	由日里	初七到	標示必洋行

▲輪船出口▼

▲本十月初五日本大輪船出口▼

船名	時刻	前往	公司
[illegible]	上午八點	往[illegible]	實得力洋行
鳴喜	午十一點	往彭亨北[illegible] 關丹	實力洋行
伊漢	午十二點	往加勝巴 井里汶 三寶瓏	協榮茂
[illegible]	下午二點	往峇株吧轄	和豐公司
[illegible]	下午二點	往檳城	標示必洋行
孟勝巴勝	下午二點	往山口洋 文島宜	和豐公司
吉礁	下午三點	往吉礁港口 檳榔嶼	實得力洋行
[illegible]	下午四點	往[illegible] 經馬辰 加勝巴	協榮茂
[illegible]	下午四點	往[illegible]	實得力洋行
新加勝	下午四點	往坤甸	和豐公司

◉各貨行情一覽表

西港烏椒上	一十四元二
又 中	一十二元
老葉烏椒上	一十四元
又 次	一十二元六
沙勝越白椒上	四十元
又烏椒上	一十三元五
柔佛烏椒上	一十五元
又 中	一十三元五
峙岡白椒上	三十八元五
又烏椒	一十三元
白椒	二十一元
本埠烏椒上	二十元
又椒行	二十元
白椒上	二十五元五
烏椒上	一十四元
一號榔干	十三元
二號榔干	十二元七五
三號榔干	十四元
本坡西穀粉上	大元七
又 粉 上	大元六
[illegible]西穀[illegible]	五元九五
又 中	大元六
[illegible]西穀粉上	五元七
[illegible]	五元一五
中	十三元五
[illegible]	十貳元
[illegible]	十一元二五
一號花[illegible]	五角九占五
一號白[illegible]	五角[illegible]
二號[illegible]花乳	五角八占
三號[illegible]花乳	五角六占
巴邦[illegible]庄上	五角[illegible]占
一號光片	五角八占四
二號光片	五角七占四
一號[illegible]	二十[illegible]
弍號赤[illegible]	二十三元
三號赤甘蜜	二十[illegible]元
烏甘蜜行銷價	十三元七
又甘蜜土庫價	十三元五
廿二號[illegible]花[illegible]每擔	十[illegible]三
廿大號花[illegible]每擔	十一元二
四十四號幼花[illegible]每擔	十二元二
本坡和豐[illegible]小[illegible]	二十二元五
又 [illegible] 砂 庄	二十一元
本坡大[illegible]土油每擔	五元九
[illegible]土油每擔	五元六
日[illegible]土油每擔	五元四
[illegible]	五元五[illegible]
[illegible]	[illegible]
[illegible]	[illegible]
[illegible]	[illegible]
[illegible]土油每擔	五元[illegible]
[illegible]	五元[illegible]
[illegible]	五[illegible]
[illegible]土油每擔	五元二五
[illegible] 紅 砂	四角三[illegible]
[illegible]白片每擔	[illegible]
峙岡男[illegible]牛上	十一元五
又 [illegible]	十元
沙勝越兒牛上	十一元
又 [illegible]	九元[illegible]
[illegible]兒[illegible]牛上	十[illegible]元五
一號水牛皮每擔	二十六元
二號水牛皮每擔	二十三元
一號赤牛皮每擔	四十大元
二號赤牛皮每擔	四十七元
一號[illegible]皮每擔	三十八元
二號[illegible]皮每擔	二十二元
[illegible]	十[illegible]

血虛論

人生百體所賴以生長者血也如血多則百體強壯血少則百體衰弱設遇血盡則百體自枯是故凡人不能無血者誠乃人身之活寶也然吾人欲究身壯力健之術者必以多血為適宜若近今之衛生家雖常服各種補品而未得十分壯者何也其故因我國理化未備藥物一素鮮研究所以滋補劑絕未良明不知多血為要義此即吾身不強之由來也速請嘗試能壯心力身體之人造自來血凡有心虧　血虛　破傷　血吐　面黃　肌瘦　頭暈　眼花　耳聾　腎虧　四肢無力　手足酸軟　身腫　皮薄　婦女月事經痛不調　五勞七傷　諸虛百損等症服之自然心經多血而血氣皆充身體　自固則百病自可不染是故欲強身體者不可不以補血為先欲補血者以服人造自來血為最有効驗之品無論老人年少婦女孩童均皆合服請速試之

價目　大瓶二元　每打二十元
　　　小瓶一元二角　每打十二元

服法　每日三次每次一湯匙飯後開用清水服

南洋總代理　石叻吡能埧羅會豐商店

朱中興普濟水

香港 星加坡 總代

朱中興救苦普濟水專治百病凡遇危急重症確能回生起死之功日久固有獨步知山碑載道無庸贅述惟近來有奸倫無恥之徒偽藥以圖假冒影射從中漁利害人誤世盡天良本主人有鑒於此特托星加坡松柏街門牌七號衛安公司為南洋全權總代理發行以利便僑胞購各埠如與就近採辦朱中興救時普濟水者與衛安公司接洽方是朱中興救時普濟水正貨也批發價格一律從廉

發行

衛安公司

星加坡松柏街

代理中西良藥

伍巧泉

朝搽晚愈

五洲　自來血　海波藥　補腦汁

普善堂　眼科丸

安寶丹

總代理　衛安公司